時事新報

中華民國七年五月十八日(即陰曆戊午年四月初九日)星期六 第三千七百三十號 共三大張 售大洋三分

館設上海英租界望平街一百六十二號門牌 電報簡碼六六九○ 電話號碼一七八六

本館定報章程 本國及日本境內○全年九元五角○半年五元○三個月三元○其餘外國各埠○全年十六元○半年八元○以上均按照大洋計算郵費在內匯款匯費由定報人自付郵票按九五折算

南京浦口交通銀行發行國幣新鈔票廣告

本行現在發行國幣新鈔票計分一元五元十元三種票面印名國幣及浦口地名字樣凡向本行或在上海蘇州無錫鎮江揚州清江徐州以及浙省杭州等分行兌換均一律照兌不取絲毫貼水其以前發行之浦口字樣鈔票仍照舊行用特此通告

江灣大跑馬四月十二日十三日兩天 每日下午一點半起賽屆時備有專車務祈早降為荷 萬國體育會啟

崇明大生分廠廣告 本廠准董事會決議於四月十三日在南通城南別業開股東常會特此布告務祈早臨

南通大生紡織公司開二十年紀念會廣告

本公司開機以來至今已二十年循俗應作紀念茲已定陰歷四月十四日特假唐閘本公司舉行屆時報告營業情形及提議一切務望各股東早臨如以事不能到場亦望委託代表與會特此廣告 總理張謇謹啟

浙江興業銀行廣告

本銀行於前清光緒丁未開業至今已十二年收足資本一百萬元公積金二十六萬六千元專辦定期往來隨時囑託及儲蓄等各種存款暨抵押放款押匯匯兌貼現及保管證券票據貴重物品凡銀行一切應辦業務均極克己總行設在上海(北京路十四號江西路轉角)杭州支行在杭城保佑坊漢口支行在歆生街天津支行在宮北大街北京支行在前門外施家胡同奉天分莊在省城鼓樓北哈爾濱分莊在道外北頭道街其餘如浙江紹興嘉興湖州寧波溫州金華蘭谿海門餘姚江蘇南京下關蘇州無錫常州鎮江丹陽揚州徐州清江浦南通州宜興溧陽安徽蕪湖安慶宣城蚌埠江西九江南昌贛州景德鎮湖南長沙湖北武昌山東濟南煙台青島滕縣山西太原運城大同新絳直隸保定唐山順德大名東三省吉林長春黑龍江營口大連錦州安東鐵嶺等處均有代理處可通匯兌諸君賜顧請駕臨敝行面洽可也

再本行新設奉天分莊專做存款匯款不做放款亦不發行鈔票其在東三省市面向來行使之興業鈔票係奉天興業銀行所發與本行分莊無涉特白

上海交通銀行廣告

本行現在發行國幣新鈔票計分一元五元十元五十元百元五種分印上海江蘇地名上海票以英洋兌換江蘇票以龍洋兌換凡可在上海本行或南京浦口無錫揚州徐州蘇州鎮江清江及浙省杭州等分行兌換均一律照兌不取絲毫貼水其以前發行之上海江蘇兩種通用銀元票仍照舊行用特此廣告

上海中國銀行廣告

本銀行本年修正則例股東會成立公股商股實在已收足資本一千二百念七萬九千八百元歷年盈餘公積金達一百念九萬八千五百八十二元六角特別公積金達一百八十九萬八千九百三十三元六角八分總行設在北京各省埠設有分行號所一百十處

上海分行 存一年定期銀洋存款週息五厘存半年者週息四厘存三個月者週息三厘活期銀兩往來存款週息一厘銀元往來存款週息一厘

如蒙賜顧請移玉漢口路三號本銀行為荷 經理宋漢章 副經理胡稑薌 襄理嚴成德 啟

中國交通銀行經募民國七年短期六厘公債廣告

本行由財政部公債局委託經售民國七年短期六厘公債所有經募辦法開列如下 一 公債募集期間自七年五月一日起至六月三十日截止(一)公債債款統由兩行經收(一)公債債款准用中國交通兩銀行京鈔繳納(二)短期公債暨六厘公債兩種債票同時各半發售例如承購公債一百元應給短期公債票五十元六厘公債票五十元餘類推(一)公債遵照例按票面價格發售不折不扣 一 承購人於繳款時即由兩行按照承購數目分填公債局之短期公債及六釐公債預約券各一紙交由承購人收執以便換領正式債票 一 債票第一期應付利息即於繳款時概按四五六三個月計算先行照付現洋

函授英文科

本社分本科選科兩項、本科四級每級約可抵尋常學校課程兩年凡幼年失學或習英文而未入門者可入此科、選科九門每門由淺至深凡學生欲於課外補習以便提早畢業者最為合宜本社特色如下、

(一)教員皆富於教授經驗 (二)入學者均可修畢學科 (三)勤奮者皆有得獎之希望 (四)講義編輯精良注重實用 (五)對於課藝督責極嚴 (六)講解綦詳務求明顯

有此六特色故學生一經報名繳款即可安心修習自能循序漸進馴致大成也本社自開辦至今僅二年有半、學生達二千五百餘名修完一級者二百餘人畢業者約百人成效之廣、經驗之堅可見一斑詳細章程函索即寄 上海商務印書館函授學社英文科啟

鄭原著 創化論 H. Bergson 原著 以上諸書或已譯迄或在譯中已商請商務印書館代為發行一俟出版有期再當露布特恐有人重譯先此預告 尚志學會啟

中原公司董事會啟事

敬啟者本公司遵照董事會決定自七年三月十日起收第三期股款本年四月十日截止曾經登載政府公報北京日報國民公報上海時事新報開封新中州等報當經聲明在案現已逾期所有未繳第三期股款者按本公司章程第七條所規定本公司條例第一百三十四一百三十五一百三十六一百三十七各條辦理惟查公司條例第一百三十四條內載股銀到期不繳者公司得更酌定一個月以上之期限催告該股東依期照繳並聲明逾期不繳當失其股東之權利云云當經公司決定未繳第三期股款者自四月十一日起展限四十日至五月二十日截止如逾此四十日展期仍未繳納者照章失其股東之權利除函達外特此登報聲明即祈查照依期照繳是為至荷 中原公司董事會謹啟

餘姚蘭風五車鎮胡氏續修宗譜廣告

吾族自輔成公由毗陵徙居餘姚之柏山四傳而端齋公侖毗陵支文恭公宗譜彙修世系是為吾柏山宗譜之權輿厥後子姓日繁輯譜者益勤若正倫篤若棣華錄其尤著者也我十四祖思讓公由柏山遷居嘉興之禮李福昌盛三公支乃守宗祧餘姚盛三公支遷治山鄉三層樓承宗齋四公二子天忠公天純公並遷蘭風之五車鎮當年擇地分遷各有宗譜雖有修僅及本支未會纂入乃光陰荏苒迄今已閱百餘載支系東支治山支而合纂之上湖柏山下列旁支窮源竟委燦然所備追嘉慶十八年我宗續加修輯因以彙輯之第四支後人遷居在外者不少久興支未曾纂入乃光陰住苒... 見報照將住址第行諱號並某公房下以及嗣續生卒葬所配氏子女詳細開寄餘姚五車鎮胡氏希明學校內修譜事務所或郵寄上海愛文義路吉祥里錢莊胡滌生收亦可事關修譜要舉期以戊午年年終為限幸勿因循自棄

浙江省會警察廳工務處招工投標公告

本處現已呈准省長公署將本城市橋改造平橋如有願承包此項工程者限於五月二十四日以前來本處取閱圖樣細則章程於五月二十五日午前十時在由省長公署派員蒞視當眾開標揭示勿自遲誤此告

上海慈善救濟券頭獎獨得洋六萬元

啟者本會為北方水災籌賑及本外埠慈善事業起見發行慈善救濟券以資補助額設五十號每號一張十條每條售洋一元計洋十元其得獎分配章程業已刊入各報後幅中是項獎券現正在發行並定於五月二十日(即陽歷六月十日)在上海公開兌獎凡本外埠如願經理代銷者速請來會批購並可由中國銀行批購其得獎者亦可由中行匯兌紹興湖州天津漢口揚州廣州福州廈門濟南煙台青島奉天大連長春營口安東黑龍江吉林各中國銀行並蘇州常州江西九江蕪湖蚌埠南京無錫杭州寧波各處均以上海通用銀元核算經理批發往來郵電印花等費均歸各處自理設券無多批購請早各界諸君幸注意焉 慈善救濟會會長朱葆三 陸伯鴻 徐乾麟 顧馨一 宋漢章 朱志堯 胡稑薌同啟

經世政書出版

(1)各國地方制度綱要 高夢弼編纂吳貫因校閱 (2)國會選舉法論綱 駱繼漢譯述吳貫因譯述 (3)民國經界行政紀要 曹經沅纂述吳貫因校閱 (4)國會與國民 梁啟超序文黃... (5)... (6)上院論 駱繼漢譯述吳貫因校閱 (7)中國地方制度之沿革 王道編纂吳貫因校閱 (8)救濟制度綱要 ... (9)選舉法綱要 畢厚張步先譯述吳貫因校閱 選舉史略 王道編纂吳貫因校閱

以上各書由內務部出版只籍以研究政治學術本非賣品特為普及國民智識起見特寄上海時事新報館代售 價廉而內容豐富議論精闢有留心當世政術者曷購而一讀之

上海函授國文專科學校第九學期現增學額

本校創立五年正科畢業已有四班同人辦理成績洵足昭於全國今為擴通章程增設學額自本月起凡有志入本校肄業者但須先寄近作一首證金五元并詳細履歷信到隨時插班寄授講義再行繳費如程度過淺無從分插者證金原圖掛號奉還定額有限幸勿自誤 再本校有論語講義出版首尾貫徹理解詳明為研究經學最有裨益身心之書如以種種障礙未能實行報名可單購論語講義每份四元索樣本及本校函授詳章附郵一角信到即寄上海法界嵩山路本校啟

財政部印刷局廣告

本局為國立印刷機關創辦已及十載版模閎厥各種電汽機械悉臻完備石版鉛版銅版印刷精良延聘美國技師教授工徒尤以精製鋼版為特色承印國家紙幣有價證券稅票郵票及各省銀行官錢局紙幣並各官廳局所各種簿記以及名家書籍圖畫月份牌名片等印刷品頗承各界推許成品備極優美價值格外克己現當擴充營業講求印品倘承垂顧請與本局營業課直接敬備歡迎 北京電話南局七百零一號

上海電報局廣告 廣東信宜縣東鎮電報局於四月七日開局通報此啟

上海電報局廣告 安徽省采石鎮電報局於五月十五日開局通報此啟

上海電報局廣告 江西省萬載縣局於五月三號開局通報此啟

中國通商銀行謹白

本行招集商股本五百萬兩已收足二百五十萬兩開設上海經辦各處匯款凡有放存銀兩長年存款一切交易無不周妥克己並自備高大洋房一所以便寄存物貨並可押用銀兩價格公平特此佈告

留日學生啟事

同人等此次組織救國團先後歸國專在籲請政府覺醒同胞以反對日本苛酷條件絕不涉及其他事情如有假名倡言意圖陷害同人等決不負責恐未周知特此聲明

專件

半年來之俄國(四十四續)

第十函

總之英人在俄之地位。無可嫉視。而人咸攻擊之疑慮之。吾知英人除欲保護國家反對德人獲給外。攻擊者實無理由可持。當俄國加入戰爭時。吾人曾鼓勵戰事。而今則不然。故深望俄國人民洞悉英國實未嘗干涉俄之內政也。且余承使命七年於茲。無日不以二國親善為懷。即二月後以余之職務。不能不與各黨首領會晤。然確守中立。無所偏倚。今致忠告於俄國民黨曰。余亦知俄國民黨首領之熱誠。在使世界勞工之互相友愛。保障永久之和平。余深表同情於此種宗旨。然民黨首領亦自思協約國之民黨有所響應乎。蓋其舉動。足令人疑其予德國勞工以便利。較英國勞工為多。使英國勞工對之而卻步。當法國革命以前之戰爭。諸凡攻擊英國及欲激起英國革命之舉動。適足使英國人民與其政府團結堅持到底。例之今日之事亦然。苟余言不中則已。否則必重演此劇於二十世紀也。

俄京市議會 市議會業被列甯解散。定於十一月二十六日重行選舉。該會致一通告於人民曰。本屆市議會議員係於八月二十日選出。其任期至一九一九年一月一日終止。被選議員多數隸屬社會各黨。自改選迄今已閱三月。本市議會對於分派麵包供給食料費盡艱辛。無日缺乏。維持電燈電車及供給燃料於工廠。尤足證其盡力職務。乃本議會係對於人民負責之機關。於十一月二十日竟被武力非法解散。今不欲使人民斷絕食物燃料。不避威脅。依舊進行其職務。因本議會係由人民選出。尚望人民維持之。使盡力於人民安甯之事務。至重行改選。徒屬自擾耳。此通告發出後。想各黨派除急進黨外。必能使一般人民放棄此非法選舉也。

時評一

武鳴願和 （悲觀）

京電謂武鳴已悔內亂之非以意逆之想必非子虛也蓋陸氏對於北方始終無用兵之意而卒演成今日干戈之慘劇者一由陸氏所部之劍拔弩張年少氣盛不能盡如陸之指揮而趨乎極端二由北方之傅良佐與龍濟光所行不軌於正不無反激以此二因遂致雖有妥協之願者亦愈趨愈決裂矣今聞武鳴深明內訌之非是南北統一尚有可望此誠中華民國之一綫生機也

命令

五月十六日大總統令 敎廷銓授爲陸軍少將洪中譚鼎和授爲陸軍砲兵上校此令

陸軍總長段芝貴呈請授陶叔懋爲陸軍步兵少校魏鍾奇傅嘉仁爲陸軍騎兵少校均照准此令

陸軍總長段芝貴呈請授徐魁武張東文段家昌王福生爲陸軍步兵少校吳與蕭奏國榮爲陸軍騎兵少校均照准此令

陸軍總長段芝貴呈請任命梁清沂爲陸軍第二混成旅步兵第一團團附應照准此令

內務總長錢能訓呈請任命張晉升爲吉林省會警察廳警正應照准此令

內務總長錢能訓呈請任命鄭廉試署浙江省會警察廳警正應照准此令

范其光晉給二等嘉禾章王業科給予四等嘉禾章此令

宋振綱劉慶恩給予二等文虎章此令

尹鳳山晉給三等嘉禾章此令

靳蛟台晉給四等文虎章此令

北京專電

◎譚延闓電馮言武鳴已悟南北分立之非•願言和•請飭前敵將領勿爲意氣之爭•

◎馮語張紹曾•余雖渴望平和•但無進行途徑•

◎曹錕所部第五混旅一部開回馬廠•

◎張懷芝將在長沙之一師及十八團中傷兵二千運魯•

（以上十七上午四時到）

本國電訊

◎中華通信社

▲北京電 日使今日回京•

使館消息•醴陵大火•並有搶掠殘殺事•外人多避至長沙

贛督電•李烈鈞率大隊 反攻南雄•并繞道攻大庾嶺•已商准張使二十三旅調回以厚兵力•

（以上十七日）

◎東方通信社

▲北京電 今日國務會議討議 對於俄國過激派•政府之態度 決與協商國方面取同一態度•

聞段總理所表明對南妥協之具體的意見，承認陸榮廷唐繼堯之地位•且容許南方所主張在川粵兩省之利益惟國會問題絕對不贊成 恢復舊國會 仍堅執召集新國會之主張

中央於張懷芝辭第二路總司令職•雖竭力慰留•但張氏又電政府藉口於舊病復發及魯省匪勢猖獗請准其歸任•決辭第二路總司令職。

（以上十七日）

▲哈爾濱電 傳聞 美國與俄國過激派協議•將西伯利亞鐵路委託美國管理之事業已商妥•在海參威之美國鐵路工程師八名不日將赴莫斯科•

（十七日）

▲奉天電 東清鐵道寬城子車站 辦事員百餘名•十五日下午四時集會決議由十六日上午十二時起至十七日下午十二時之二十四時間•同盟罷業•故從昨夜 長春哈爾濱間之火車已停馳•

（十七日）

▲漢口電 王督軍申請政府擬在岳州設立臨時警備總司令部•且保荐第二艦隊司令杜錫珪爲兼任司令•

（十七日）

◎路透社

▲北京電 聞中瑞條約•將由兩國駐日公使•於東京簽字•其條件已由雙方締約來議妥全約將分送北京白爾納（瑞士京城）以便批准

▲哈爾濱電 伊爾庫次克可靠消息稱•西伯里亞各鎮因運輸困難•工人難得以致糧食缺乏•亂事岌岌可危•

（十六日）

哥薩克軍及其他志願兵仍陸續投入西米諾夫軍，柯斯克來電稱議和代表團祕書單石甫於十日抵基夫此行之目的在與新烏克蘭政府討論議和條件•莫斯科來電稱•過激派當道•已拘捕社會革命黨黨員多人• 爲協助反抗革命•

（以上十五日）

◎字林報

▲北京電 總統命令 迭招商江寬輪船爲楚材兵艦撞沉情形着海軍部以軍法審判按律懲治楚材船主及領港員已由鄂督拘捕惟 楚材於江寬撞沉後•並不救人一節命令中並 無澈查之語•以此頗爲公衆所非難•

湘西國軍小勝•惟四川 大局仍極 不利報載南京督軍李純復請政府考慮南北媾和問題謂南方領袖皆已厭亂準備與北方議和云

（以上十六日）

各國電訊

▲俄國

十五日巴黎電•莫斯哥來電稱•德國要求薩拔斯都波爾俄黑海艦隊•盡降於德•俄外務委員答稱•俄政府擬令該艦隊返薩拔斯都波爾惟德奧土三國佔據俄地之界線及烏克蘭芬蘭之國界須完全擬定在俄境之軍事行動亦須終止德奧土軍隊完全退出薩拔斯都波爾後•始可照行云云

▲羅馬尼亞

十四日甲昔日電•政府 公布和約•並解散國會。新國會將於六月十七日召集•和約即交其批准

十四日亞姆斯丹電•德國及羅國所簽定商約規定建築電報電話機關俾羅國與德愈益接近

▲德奧

十四日亞姆斯丹電•普魯士國會•於選舉案三讀時• 有主張平等選舉之動議•遂付表決以二百三十六票對一百八十五票 未能通過•

十五日亞姆斯丹電普魯士下議院已將選舉改革案三讀通過惟删去平等選舉一款進步黨波蘭黨及社會民主黨均反對删改案國務大臣弗里堡氏稱•政府已運用種種憲法上之方略以求平等選舉之成立而議會乃以二百三十六票對一百八十五票否認之其與政府之意相左倘平等選舉不能在一定時間內承認之•則將解散議會云•

十五日蘇里電據維也納來電稱德奧同盟新約•業已訂定•期限二十年•設立陸軍議會•且規定極密切之 經濟關稅關係•

十五日亞姆斯丹電據維也納來電稱•奧皇嘉爾不久將赴蘇非亞及君士坦丁•

十五日倫敦電某報述 波斯尼亞及赫斯戈維納之慘狀•稱該處各村落•彷彿如颶風初過•人民盡行飄失•但見一片荒涼•其地居民大都被禁•瘦死者不計其數其未遭禁錮者則爲奧兵所屠殺•否則亦以飢渴之故•同歸於盡•一千九百十五年間死亡之數•超過生者之數五千餘八•一千九百十六年則多至二萬三千七百十一人•至死於戰場者•尚不在此例•境內糧食亦大都被毀或爲兵士所食今因耕牛缺乏至不能耕種云•

▲美國

十四日華盛頓電•美國近造成鋼船八艘計四萬八千一百五十噸•復有船十四艘•計五萬七千噸亦於十一月前一星期內下水•第一批船一百萬噸由船務部管理已交付美政府且已放洋自正月一日以來交付之數已過總數之半每月所成船數亦日見增加云•

十五日舊金山電•水泥船信仰號•試航海面•成績頗佳•該船試行時由政府派航行專家參觀一切蓋政府中人於確定美國建造水泥船之範圍前欲一見其最後之試驗故也信仰號將載貨三千噸赴溫哥華然後往來各國云

▲英國•

十四日倫敦電•蒲漢貴族今日在下議院主張交換一九一四及一九一五俘獲之英外委士官•近法德已允互易在十八個月以上之俘虜•則英國尤宜取相當計畫•以實行此舉云云紐頓貴爵答稱迄今未允交換俘虜作戰之人以俘虜交換愈多•則戰事延長愈久•政府以爲兩國若實行斯舉•協約國必卒起效之則交換之數必多如俄德其例也•當時法國亦採用英國政策今忽聞 法德條約業已批准•此項條約•包括平民及軍士俘虜二者•兩方人數達三十萬人•故全局形勢•以此一變•英政府將重行討論俘虜交換問題•倘英德能訂定條約互易被禁三年以上之軍士及平民亦一佳事以雙方之數適皆相似不至有若何損失也•

▲日本

十七日東京電•侍從武官長鷹司熙通公爵於十七日薨逝•

紐約來電云• 紐約至華盛頓之飛機郵政•已於十五日起開始傳遞郵件•

駐日本瑞典公使於今日啓程假道西伯利亞回國。

比利時暹羅兩國駐俄公使於今日抵東京•

東亞同文會昨日假華族會館宴唐紹儀張繼殷汝耕三人唐氏起述謝詞且云目下之中國如病人此時受殷勤之看護將永遠不忘中日兩國須以平等之觀念互相結合云云

政友會總裁 原敬氏遊說已畢•今日回東京•

美國政府向日本大使石井氏聲明•對於中日軍事協約亦無異議•

日美第二次船鐵交換協約•已於昨日簽字•

（以上東方通信社）

十七日東京電•昨夜日本福井市失火燒失達三百五十戶

塞美諾夫軍之一支隊 騎兵約三百名•完全占領涅兒陣斯克•因之黑龍江鐵道中斷而海參威與歐俄之連絡•全然杜絕•

（以上共同通信社）

戰電

十四日倫敦電今晚海格將軍報稱敵軍先以巨砲轟擊後即進攻廠倫柯爾西南果關一英里許之陣地得於一處攻入我軍陣地澳軍即行回攻擊退敵軍遂恢復所失其餘各地進攻之軍亦均爲我擊退敵人死傷甚多我軍俘獲五十餘人且死傷無幾•

十五日倫敦電今晨海格將軍報稱我軍擊退在倫斯北隅進攻之敵軍旋我軍在洛比克東北進攻頗占勝利•晚間松木河流域及恩格里一帶敵砲軍轟擊頗爲劇烈貝斯尼北部及尼貝森林附近亦有砲戰今晨廠倫柯爾西北及基米爾北部德砲軍亦極爲活動•

十五日倫敦電據紐約新聞稱德軍現正收拾殘餘之軍重行編制並調集未經戰陣之軍以備大舉進攻復接濟其砲隊以厚軍力於陣後各地設立軍械所等器備極爲忙碌然德軍即行進攻英法美軍早爲之備其攻勢雖猛亦無虞也

公電

◎江蘇教育會懇取銷日約電

北京國務院外交部教育部鈞鑒•留日學生因日約紛紛回國•前電所屆親著之際已見現日止出兵已失立約根據•懇速宣布取銷以平衆怒并使愛國青年不至以憂憤廢學全國幸甚學界幸甚江蘇省教育會諫

內外要聞一

◎中日秘約已簽字

▲大錯已鑄•

十六日英文滬報北京電云中日聯防協約•關於軍事之一部份•已於今日（十六日）午後三時簽字•此外關於海軍之條件•其嚴重亦正相等•以尚須修改故當延至明後日簽字•

同日東方通訊社北京云中日軍事協定中關於陸軍之條項已於今日（十六日）下午二時簽字關於海軍者較陸軍預完協定•惟固有一部分同與陸軍修正之點大約明日或後日可望蓋印•

又十七日電云中日兩國委員於昨日（十六日）下午二時齊集參陸辦公處對於修正協約文之字句互相商議至四時既而中國一方面之委員退入別室會議此事至七時兩國委員重復會合開最後之會議遂於八時將該協約簽字蓋印其關於海軍之協約以如前電所述之理由將於一二日後蓋印日本一方面之委員極遲至本月二十一日將全部回國•

據以上消息中日共同出兵條件一部分已簽字大錯已鑄夫復何言姑將京訊中關於此事之消息錄下以見最近之波折•

近日國中各方面對於中日交涉問題要求宣布之聲愈高委員長靳雲鵬以外間不明內容眞相致生驚疑擬於事先略爲宣布以釋羣疑特將此意商諸日委員日委員則謂此係軍事共同條件例須祕密絕對無先行宣布之理由因此當局復爲躊躇又日政府方面近鑒中國留學生回國風潮不能默視復因彼邦敎育家之建言•乃於本月十三日由外務省公表一項文書原文如下•

中日兩國現已加入協商國方面共同參戰•兩國因德力在俄逐日增加•并有鑑於俄領亞細亞形勢爲防備萬一起見協定防禦大敵計畫實爲緊要•此乃中日共存保持東亞全局之根本要道也目下進行之中日軍事協商要不外本此主義斷無超此目的範圍之外更含何等條項之理•惟事既關於戰時對敵軍事行動其內容自不能公表實爲遺憾然決無中國報紙及在中國西報記事中所列舉反於上述目的趣旨之事項•該報等所載均爲捏造之虛報云云以上宣言中所謂中日共存保持東亞之根本要道一語日政府應作如何解釋吾儕今不欲過事推測拭目以觀其後而已

十三日上午十時段總理接見回國之北京報界赴日視察團諸子談次及中日交涉問題略謂外間所傳之種種條件全非事實其內容關於對外作戰計畫現雖暫時未便宣布然於國家權利余可斷言毫無損失將來是非大明當信余言之不謬總之余非賣國之人亦非欺騙之人諸君如有所疑慮可當面向余質問至留日學生誤受他人之煽惑致起風潮實爲國家人才上之不幸深可惋惜云云

近有某君訪公府張祕書長探詢中日交涉之眞相張答此條件軍事委員原稿全文未見但最近經外交部二次簽註尚爲和平•外間所謂經濟同盟等等確係訛傳•其條文大略僅限於北滿西伯利亞方面戰事區域其時效亦僅以歐戰終了爲止境•前年第五項中之列舉各條今次未提及•外交部簽註之最緊要語有互相尊重其平等字樣即係實副其共同防敵之意旨•閣議審查猶未簽字依此條文似尚無甚流弊•某君問尊重平等四字爲國人所樂聞但平等云者必兩國國力相等然後能互相尊重今我國出兵無費欲彼接濟無械欲彼供給無陸軍人才欲被輔助實際上本不平等•偶於文字上求其平等試問條件中之平等果如何而能履行張答此關係於國力問題無可諱飾但望後日之能自強而已云云

◎北京特約通信 （大隱）

▲嗚呼湘人•

自南北交綏以來•湖南適當其衝所受之損失既大所感之痛苦亦最多以最近戰事而論•初經南軍之潰退既搶掠一空後經北軍之占領復掃地以盡然此猶就財產上之損失言之•他如婦人之被姦淫人民之被非刑拷掠尤爲慘不忍聞•在本省者既處於積威之下•敢怒而不敢言•即旅京同鄉亦復欲避政治上之嫌疑有冤而不敢訴以故南北報紙亦無由爲之宣洩•茲有新自湖南來者歷述彼處之情形殊爲傷心慘目之極爰亟錄之如下•

湖南歷來所受之慘變無如此次之大者•據歷史上之考察尙係有元時代曾罹此劫差堪比擬屈指距今已五六百年矣雖以洪羊之亂•彼已奄有天下之大半•而長

珠蘭香蜜

本公司延請藥學士徐錫驥先生爲製藥主任採辦新鮮珠蘭用化學分析提取精華並佐以滋潤肌膚之藥品製成珠蘭香蜜凡患冬瘃凍瘡以及皮膚燥癢等症將此蜜日日搽之即無此患並治面上雀斑粉刺酒刺油光烟容頑癬以及腋下狐臭等類此蜜搽之漸能消除每瓶售洋六角

◎總發行上海英界大馬路盆湯弄口 分發行杭州清河坊巷內大井巷口 大生製藥公司

沈製鏡面散 移醜能成美 面如冠玉

每瓶二角半 分售康里林秀芬秀芳同升謝 總發行所上海山西路自盆湯弄集益里

予素抱骨蒸之疾彙之陳言作夜以致面如菜色顏鼻黯然無光妾妹而多雀斑肌膚粗似雞皮雖搽以脂粉施以丹朱轉覺粉刺醜惡形態近閱各報登盆湯弄集益里二弄對面人壽堂藥室鏡面散功能返醜爲妍當即購來雙料六瓶晨夕分用未及三旬適胡三姨來家驚愕不敢直呼蓋其日之容色今已面如冠玉妹面雀斑退盡無形既嫩且媚居然返老還童矣似此神奇實非塵世所有眞是巧奪天工再造面目也苦無涓埃報特登報章敬告巾幗隊中購置妝台庶幾增妍盟采雙料用珠粉羊脂每瓶半元每料六瓶二元五角單料每洋五瓶二弄對門人壽堂藥室照錄外埠函購郵政局安因市上售者僞貨甚多

沙始終得以瓦全故湘人自有元以來安享太平之福爲日甚長此其中豈有所謂天意存耶豈以其享福日久特據因果輪迴之例而報之以今日之禍耶

欲述彼地之兵災有須先行聲明者即吳佩孚所統帶之第三師聲名爲最好紀律亦極嚴明李奎元所統帶之第十一師次之而以張敬堯之第七師爲最無人道屬於南軍方面以廣西軍隊爲上湖南軍隊爲下明乎此可與論今日之湘事矣

當北軍之進攻長沙也南軍即潰退南竄以善化而論即首遭其荼毒初來者尙係桂軍聲稱兩月未領軍餉困苦異常茲當臨時行告別之際惟有大家借些盤費大家亦祇好認爲係借貸關係殺雞爲黍斗酒爲勞藉以博其歡心臨行則傾囊贈與希圖了事受者遂歡天鼓舞而去不期一波甫平一波又起絡繹而又來不絕於途而湘軍亦羼雜其間始來者需索金銀珠寶繼之者遂及衣服什物始來者尙准情酌理繼之者則詞嚴色厲迨一掃而空之後鄉人無以饜其谿壑之欲於是老的乃轉之四方矣湘軍爲本省產地方情形亦最熟悉指某家曰此巨富也此京官也此外官也某也須從吾所欲某也須倍其所與口講指畫算無遺策始則尙擇肥而噬繼則乃靑黃不分及後至者一無所得遂殃及於牆間地下焉其法係以水潑地凡有臨時地藏者其土必鬆其水即浸潤而下乃盡力而掘之以獲以去其藏於牆間更無論矣再後至者於牆間地下皆無所得乃縱火焚屋以洩其憤有世族廣廈萬間經鄉人環跪泣求始免此南軍經過之情形也

及北軍至亦用以上種種方法盡力搜括凡屬南軍未經之地無一處可以幸免其所必搶者第一爲鋪戶其次乃及住戶其所不搶者第一爲郵政局其次爲挂洋旗之家長沙城內所有之鋪戶不分大小搶掠一空而住戶則安全無恙蓋於鋪戶精光之後本擬即從住戶下手奈係省城爲中外人觀瞻所繫而督軍又蹤跡而至巨戶又多挂洋旗者如譚延闓長沙之首戶也彼之門前即高懸日本國旗并大書特書爲大日本某某公署他則更可知矣蓋城中住戶實藉洋旗爲護命之符不惟可避搶刧衆可避去一切騷擾尙可閉戶自討生活否則軍士有不次之光顧即已不堪其擾故有洋旗一面其物雖小其靈甚驗今之長沙城內知之者尙悉爲中國領土不知者但見滿街洋旗飄揚於光天化日之中莫不知置身何地矣

城中鋪戶每家門首必粘一小條大書本鋪被刧一空其門戶破爛之狀尤目不忍睹最大之鋪戶如金店綢緞店等處尙早有預備先日即儲之於各洋行之中所被搶者不過一小部分最苦爲鞋鋪水煙袋等鋪商皆係小本經營且係零星物件故無儲於洋行之價值以故竟至全盤喪失然此猶係省城中被刧情形較之鄉間尙係福地若一論及鄉間則有十倍於此者

此次兵災之燒殺搶刧在湘人心目中已視爲尋常固有之事某湘人語人曰燒殺搶刧尋常事耳吾湘既陷此戰爭旋渦之中理應供此莫大之犧牲毫不足怪此亦足代表一般人之心理矣惟於此燒殺搶刧而外尙有姦淫一事實爲耳所不忍聞如長沙湘陰平江三縣之婦女抗節而死者更僕難數有一家抗節死者二十餘人之多或有婦女失節男人亦隨之自盡者此等婦女半皆出之於世家望族有某姓婦見躲避不及即將面目汚黑置身於糞塘之中軍士見之即挈之出復置之於淨水池中將其滌除所染之後而暢所欲爲有老婦某六十餘歲矣亦不獲幸免有某孕婦經十餘人之輪戰後其夫立送之于醫院調治從其下部取出者始則爲穢精繼之以濃血再而胎下終而氣絕矣即不被汚之婦女晝夜匿之於深山叢石之中且日必一易其處飢食渴飲已置之於雲霄以外而惟名節是保可謂極人生之慘變矣

此種情形而外尙有一事堪述者即拷掠是也軍士於飽載暢淫而後意猶未足而鄉人已罄其所有不復有所供給而軍士則以其爲欺也以爲不動大刑終恐有所遺漏於是以刺刀二斜刺於頸後而問之曰有否鄉人雖陷如此大刑終不敢以欺乃應之曰無於是軍士將其刺刀再深入一層終至陷於絕地乃止其次則或捕之於兩腿上部之肉厚處拷問如前於是將其逆而上之至於腎囊以下乃止如是拷問鄉人亦惟有呼號受死而已嗚呼

上述情形不過略及一二其慘狀有非筆下所能述者彼等于大掠以後長沙郵局收小包郵便之費一日收有四千餘元之多其寄至地點均係山東河南直隸江北等處此亦可見不搶郵局之別有深意也軍士蠻橫無理至此而張敬堯督軍并非坐視不理在各處皆貼有告示內云本軍不法之徒時有常有准由被害者控告惟設有以紳士資格來告者督軍即令來者勿走傳令某營某團某旅長官立至即當面痛加申斥并令即將犯罪者立予槍斃於是不數刻鐘罰者罰斃者斃矣夫而後始令告者出衙以去一而再再而三皆係如此情形在督軍亦可謂盡法懲法矣殊不知告者孰非皆有身家之人今令當面對質事後尋仇之事在所難免又孰不慄慄危懼亦惟有相戒不言飲恨吞聲而已說者謂張督軍人極爽快或不致別有用意於其間然則又胡不祕密懲辦必欲露告者姓名以貽後禍其意果何居耶

記者述此毫無溢辭尙不及原述者二一分之一尙有官場近況亦頗可述當進而及之

◎外交與借欵之要訊

▲電報借款停頓說

中日電報二千萬元借款據某方面報告謂該項新借款草合同確已簽字而一時尙難交款或謂係外交方面之影響日本方面不允即時交付又一消息該借款停頓原因實以後藤外相對華方針與此項借款大有不相脗合之點日本方面已有停止付款之提議我國政府以近來軍費政費待用孔亟猝聞停頓消息頗爲躊躇惟該借款條件異常苛刻設能中止不可謂非我民之幸

▲外蒙借欵成立

庫倫外蒙政府積欠俄債約合華銀一百萬兩均係以收稅權礦產權作抵自歐戰後俄願收回借款而舉所得權利讓渡活佛遂請由都護使轉商中國銀行貸與該行經理陸世棻以此爲千載難得之機因即來京請示於總管理處經處陳部提出國務會議通過先撥現金二十萬餘分三期照付即委該經理代表國家與蒙政府訂立合同現陸君已將部款銀領到於昨日回庫一俟借款合同訂成則已失之利權均可從此收回

▲中瑞條約不日發表

政府此次特派章公使爲全權代表與瑞士國簽訂通商條約據聞章公使并非親赴瑞士係在東京與瑞士公使簽訂此項條約該條約中瑞兩國業已確定只未經蓋印手續不日蓋印即在北京并瑞京同時發表卸任外交次長高而謙氏前傳其將任瑞士公使茲聞高氏現經政府聘爲戰時國際委員會委員月給夫馬費六百元出使瑞士之說似未必成爲事實并聞政府擬以魏宸組氏充瑞士公使云

▲暫緩出兵赴歐說

據某方面消息謂政府有電分致各省軍事長官謂出兵赴歐洲助戰一事現以兵力財力均有不濟業經與新任法使磋商暫行稍緩至邊防事宜仍由處隨時核議辦法當再奉佈云

◎中東鐵道抵日之確據

十七日北京著名通訊員英人辛博森君致電英文滬報云記者（辛博森）於上星期四日曾發一電述俄董事部以中東鐵道自哈爾濱至長春一段抵押與日本其款額未詳云云日本官場以此電爲毫無根據且宣言無論現在與將來日本并無取得此段最有價值之鐵路之意云云今請續電一二事實當必爲公衆之所注意也日使林權助男爵於新近遊歷中國中央部當其啓行之前曾正式通告中政府謂俄國克倫斯基政府已於去夏允將此段鐵路讓歸日本作爲某事之酬勞駐京俄代表柯達啓夫親王於其後見客時亦歡然證實此說并謂一俟俄國建議穩固之政府即當實行讓交云云觀此則日本之種種抗議與維持睦誼之宣言其漫無意義又爲何如揣彼目的惟一即於政治上商業工業上竭力經營中國直至中國國家無生命無靈魂始遂其願如是而已此種態度已激起各國人民之惡感且其傳播甚速夫擴張商業本爲合法之事然若時常利用國際地位以求政治上利益則未免與協約各國領袖之宣言相矛盾也是故就中東鐵道而言巨大之風潮正在醞釀中當於後此詳之

◎國務院之兩會議

十四日爲星期二國務例會之期段芝泉總理首先到院接見記者團畢入會議廳各部總長到齊照常開議陸外交段陸軍兩總長對於外交軍事之詳細情形均有極重要之報告但并未十分討論即按照議事日程開議（一）電覆張宗昌攻敵密要計劃案（該項段總理以湘東戰事已有轉機責成張宗昌張學顏兩旅長遴派勁旅堅守醴陵安仁攸縣茶陵等處得力將校士卒案（該項通過）（一）接濟前敵各路軍費案（先籌二百萬元接濟第一第二兩路及吳光新所部軍隊餉款）（一）陳陝督電請准其自募地方公債四百萬元案（未決歸星期四再議）（一）楊新督電請添設臨時檢查所案（該項未決）通過後錢內務傅教育兩總長對於商會及留東學生回國兩大風潮之經過均有極詳細之報告各總長對此兩項問題曾詳加討論段總理對於留東學生回國一事殊多惋憾席間曾再三太息討論後亦無具體辦法此外閣段總理對於某項時局問題亦曾向諸閣員發揮意見至下午一時三十分始行散會由段香岩傅沅叔兩總長入府報告閣議情形

十四日參陸處辦公人員除張博齋次長仍因病假未到外餘均於上午九時到處由靳將軍主席會商各項軍事問題曾決定規復湘西之新計劃一件諭令團軍固守衡陽祁陽各處電一件此外關於整頓軍紀辦法支配餉械問題亦曾約略討論由專電處拍往前敵要電竟有十數起之多

又一消息參陸處會議改組第二路戰時編制已大體決定內容爲第二路敗潰後若不重予編制則影響前敵甚大即以奉軍三混成旅任中路及總預備隊以李傳業馬聯甲所部之二十營（或二十六營）爲左路（原因爲安武軍尙有六營正在籌劃開拔如到時亦歸此路）以張宗昌之混成旅及楊春普之混成旅爲右路其司令則仍其舊因某要人主張以奉軍三師長任三路司令參陸處以倘有其他軍隊故未便悉照其請此項決案現雖通過然尚須送由徐副令雖閱看承認後方以參陸處名義電飭前方遵照

◎徐樹錚與奉軍近訊

▲徐氏僕僕京津

▲奉軍增兵索餉

徐樹錚此次來京對於黨務軍務兩方面多所謀畫聞徐氏已於十二日晚出京前往漢口此行目的在疏通曹張意志暫勿即回本省并表明已身不能担任前敵司令之原因不久仍須回京又一消息徐樹錚氏於十三日晚八時尚在北河沿本宅會客八時餘赴府學胡同總理私宅密談有半小時之久即電知交通部備車於九時餘動身赴津聞十四日早七時徐氏在津尙有電話報告總理將往軍糧城收束奉軍司令部表示暫不來京之意但十三日早午前十一時徐氏復翩然來都當赴國務院與方秘書長密談良久至所談內容則密不可聞

岑西林近致書熊秉三請其就近忠告當局息爭禦侮熊秉三接岑書後即將原書抄錄三份分送馮總統段總理及奉軍司令徐樹錚馮總統則以爲現在對於和戰問題不便有所表示段總理則以爲此後方針應視前敵將領之意以爲決定至徐樹錚方面於某君向其詢及此事徐氏云熊君來函我已見過但我之意見應俟打下廣州來再說話某君復問所謂打下廣州有無把握徐氏云但使軍費充足即有把握至於軍費有無把握則徐氏未嘗明言聞者亦不好再問而退

日前徐樹錚致電參陸辦公處請以奉軍三師長孫烈臣吳金純吳俊陞分任三路總司令前日參陸處提出討論以爲現在左路尙有馬連甲李傳業兩旅右路尙有楊春普張宗昌兩旅若使其悉歸奉軍新任之師長節制則於軍事上不無窒礙因議決左右兩路悉仍其舊奉軍則專任中路聞已致電徐樹錚氏向其商確

此次奉軍入關共六混成旅附帶騎兵二營其已開抵湘者計兩混成旅共十六營尙有兩混成旅共十五營則担任剿辦皖一帶之土匪下餘均爲救援川陝方面之準備軍聞其臨時軍費自二月起至四月底止已開支一百三十六萬九千九百餘元均由總司令部暫向商號挪借由奉省墊發者尙不在內又調六混成旅由奉出發每旅開拔費約共五萬元以上各款中央迄未支付徐司令此次來京半爲接洽作戰計畫半即請求核發此款政府爲速徐司令南下起見業函知財部如數撥發矣

又奉天陸軍第五混成旅經徐司令要求改編爲師所需經費除原有數目外月復追加五萬八千元計共增募步兵六營隊騎兵兩大連砲兵一營云

亞東通信社云徐君樹錚內參密忽外縮軍符舉凡最近政治軍事乃至外交財政決策運籌惟徐君一人是賴而又奔馳南北風塵勞瘁其賢勞可謂至矣現又傳聞徐君已將奉軍赴援各省計畫具體決定大致以武昌居長江中樞湘粵川均能呼應故決設奉軍司令部於武昌所屬南湖地方又擬奉分軍全部爲三路每路設正副司令各一人大約奉軍汲孫吳三師長將分任三路總司令每路均設電信隊機關槍隊衛生隊工程隊輜重隊等其設備務求完善將以一路助攻湘南二路開赴川東爲劉存厚後援而以三路攻粵北徐君自爲該三路總指揮似此高掌遠蹠前聞政府將以徐氏爲第二路總司令之說以今觀之徐君或不屑以此自限也并聞徐君於內亂蕩平後關於奉軍收束問題亦早計及擬將奉軍各團一律擴充爲旅專備吾國參戰之用此項奉軍即爲參戰軍之基本軍隊可見徐君目光不獨貫內道遠注於國外此等雄略眞庸儒小夫所當聞而愕走者耶徐君亦偉矣

◎留日學界風潮之近訊

留日帝國大學高工高師學生先發隊袁君王君等十一人於十三日由日本抵津擬即日晉京組織大中華民國救國團北京支部其啓事云留日學生全體視日本提出條件之慘酷憤不欲生後由各省同鄉會暨各校同窗會開會討議共籌抵制僉謂求學所以救國若國亡不救求學何爲決議全體一致歸國組織大中華民國救國團以一致對外決不涉及內政爲宗旨本部設於上海暫設支部於北京十二日下午四點鐘代表全體赴北京先發隊已抵津門除面謁各界外茲特登報敬告我全國父老昆弟諸姑姊妹倘乞錫我南針共扶危局國家幸甚并聞另有先發隊十餘人可於同日抵滬即擬在滬組織本部其正副幹事幹事等已於在東京時舉定云

教育部因留學生回國之風潮特電章公使**囑其懇切訓諭**以釋羣疑其原電之大意如下留日學生行動出於愛國至誠原不可厚非惟此次交涉係專屬於軍事作戰外間所傳絕無其事該生等作此捕風捉影之舉或不無誤會之處亟宜懇切訓諭使勿輕舉妄動云云

日本外務省因撫慰中國留學生起見**特發表正式通告**勸勉學生應守鎮靜信任兩國政府云

十二日已抵滬之**留日學生通電**各省呼籲拒絕出兵條件其文如下

各省督軍省長省議會教育會商務總會各學校團體各報館公鑒日本藉口出兵問題迫我當局陰結酷烈條件生死存亡繫於一髮乞極力主持國論誓死拒絕留日學生全體叩

關於留學生回國風潮**據日本某人所譚**謂此次留學生回國者全由於愛國之至情日本維新時代伊藤井上留學歐洲突聞祖國之變亦即輟學回國蓋凡具有愛國之心者固應如是惟此次之交涉全爲兩國共同防衞起見因事關軍事故兩國當事者力守祕密不肯發表結果致貽人以學生等不察眞相至愛國之憤又對於留學生集會日本警官竟爲無益之干涉一事路謂若留學生僅討論祖國問題無礙治安竟遽加以干涉致使留學生激昂異常殊爲遺憾目下所幸者木下學長與寺尾博士等運動外務當局力闢留學生之誤會結果一部份已息回國之念又中國有力各報紙對於此次留學生問題能顧大局力唱公平之議論誠不勝欽佩之至云

政府內定以金邦平充當**留日學生監督**一節又復變卦日前**章公使曾電保江庸陳漢第一一氏**充當斯任聞江氏已表示**承諾**之意不日即將發表留學生歸國風潮藉此或可得幹旋之地

奉天電奉天留學生四十名回奉後即要求面會張督張督拒絕未見當諭令各生仍行回日就學若不奉命再有不穩之舉動即予以相當之處罰其奉省議會在月之九日亦曾擬有反對中日交涉通電惟被張督扣留未能發出

◎三湘戰事之西訊

大陸報五月七日湘潭通訊云**湘省北軍**於兩星期內**突遭大挫**其均勢亦因之暫破然**不久即能恢復**而其征服南方之任務亦仍斷然進行按湘中南軍由譚浩明統率初受北軍壓迫即遂

串蟻逼醮私擅拘禁之宜懲

太倉縣劉河李國興頗有財勢前次指使其子德華將氏女阿巧毆成重傷經氏女投驗屬實奉諭拘懲不料兇手李德華終未獲案以持械行兇之血案承發吏克竹違法故縱模糊了事李國興之財勢可見此次李國興挾氏女驗傷控究之嫌復敢串同著名蟻棍錢根龍設計誘引氏女至專事販賣婦女之蟻棍王小弟家強行逼醮氏女抵死不從王小弟遂用繩縛住氏女手足私行拘禁有六日之久不聞光天化日之下發生此等黑暗不法之事業經氏赴縣具訴已奉縣批候提究在案具見溫縣長除暴安良之至意惟奉批多日而承發吏並不依法拘提被告人等氏恐李國興之財勢有以致之不得已登報聲明准求溫縣長明察秋毫嚴限承發吏迅提被告人等到案法辦不勝禁香祝之

太倉劉河端盛氏同女阿巧泣告

人身不能無水卽不能無痰痰之本乃水血濕也得氣與火則凝爲痰其爲物隨氣升降無遠不到入心則成頑痲入肺則成咳嗽入筋絡則瘀痺疼痛入皮肉則瘰癧聶生或成胸膈瘰塞氣喘腹服稱稱見羽皆因是起其困頑情形筆難盡逃蓋水氣氣凝滯爲痰津液自不能周潤甚至久咳成癆東手待鬱統計我華每年因肺癆而死者質居多劇本主人存心濟世憫罹斯病者之苦楚竭盡心血創此崔氏驗毀消痰半夏自發行以來服者無不立起沉疴同聲譽美認爲環地球治痰之無上仙品卽西人亦皆信服無論久咳初咳速將此藥搗碎開水送服約十五分鐘卽能脫離諸苦轉危爲安雖數十年百藥不效之痛疾亦可保起死回生如或志在牟利大言欺人行見災殃立至惟近世人心不古往往以僞亂眞殊堪痛恨賜顧者務須格外愼重格外注意 價目大盒兩元四角小盒一元二角試服二角 上海盆湯弄寧波路口崔氏辦香廬啓 分設長沙根道街 福建總督口 北京觀晉寺街 奉天金銀庫胡同 天津東北城角 南京下關 杭州陳夙所 安慶軍署西 無錫江陰巷內

完全國貨　寰球行銷

總發行所在交通路電話二八八一

優美香烟　上海振勝烟廠自製

鵲橋牌

金鼎牌

本廠新出金鼎牌鵲橋牌黃包車牌等香烟均選最上等烟絲製造不乾不燥香味馥郁裝璜精緻價廉物美愛國諸君欲購此上品香烟者請嘗試便知言之不謬也本外埠各烟紙號均有出售特此佈告

本廠另出數種
十支中國牌香烟
十支廿支黎總統牌香烟
十支廿支樸克牌香烟
價廉物美不日發行

製造廠 狄思威路十號 電話北二九一八

中國良藥　飛鶴商標　本廠自造

紅丹

本行上年發行紅丹一藥諸承惠顧諸君爭先購辦是以生意日漸發達出貨似難應手本年交易數倍於前出貨更屬爲難故不得不籌集鉅資大加擴張添備製造各種機器連同發行所與製造廠一併遷移白克路五開間洋房內交易賜顧者倘欲得廉價之貨索閱章程便知獲益非小

價目
大包（附白銅烟盒一個）五角　中包（附小白銅盒一個）一角
每磅（九千粒）三元　每瓶二角
小包五分　最小包三分

宏達藥行製造廠發行所在上海英租界白克路口
本地各藥房洋貨號書坊儀器號藥材號均有出售

清香適口　老刀牌香煙

昨日燈謎之射名
寒皐
（聊博一粲）

燈謎候教

江山祇剩半壁 還要瓜分 行到半路 問津無處 光明世界暗無日 欲說也無言
（香煙牌名一）（像形格）

（並無贈品）

謹防假冒

英美煙公司

木行

吸三炮台香煙

能於商家及買主之間聯絡交情

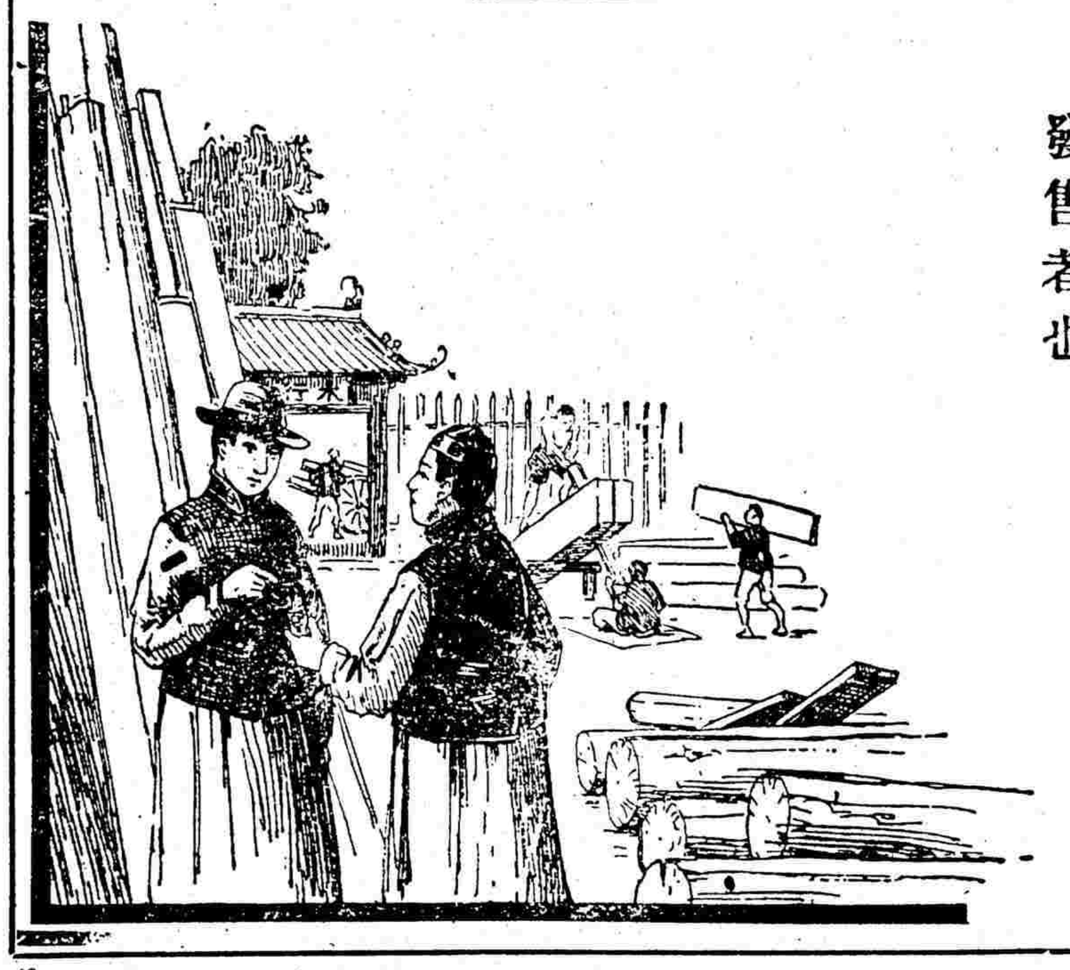

三炮台香煙可向寰球各處上等售煙家購取小包十支或二十支錫罐五十支出售
三炮台香煙係英美煙公司所自製而自行發售者也

本館告白刊例

長行三行起碼第一日每行大洋四角第二日至第七日每行大洋二角五分第八日以後每行大洋二角新聞中縫加半封面加倍兩行起碼短行五十字起碼第一日每字大洋五厘第二日至第七日每字大洋四厘第八日以後每字大洋二厘五毫多則以十字遞加

尚志學會出書預告

新道德論（日本浮田和民原著） 羣衆心理（G. Le Bon原著） 革命之心理（G. Le Bon原著） 近代思想（日本新潮社出版） 生物之世界（A. R. Wallace原著） 中國人口論（陳長蘅君編纂） 心靈萬能論（日本高橋五

本埠商情

外國匯兌
五月十七日各國匯票行情如左

大條銀電報無市

(上海規銀一兩匯至倫敦)
英國現匯四先令六辨士
英國電匯四先令六辨士二五
買進四個月四先令六辨士半
銀行四個月四先令八辨士
定貨四個月四先令八辨士半
定貨六個月四先令八辨士二五

(上海規銀一百兩匯至巴黎)
法國電匯六百十四佛郎
四個月電匯六百四十二佛郎

(上海規銀一百兩匯至紐約)
美國金元現匯一百〇七元
四個月電期一百十一元

(上海規銀一百兩匯至和蘭)
和蘭電匯二百念個〇半

(上海規銀一百兩匯至印度)
印度電匯三百羅比

(香港幣一個合上海規銀)
香港電匯七錢〇二五

(日本一元合上海規銀)
日本電匯四錢八分八七五
羅比九百五十元

(新加坡幣百元合上海規銀)
加坡現匯五十二兩一二五

金市
五月十七日收盤行情如左

現貨標金（每條）二百八十九兩
足赤條金 二百九十六兩
沙金合赤 二百九十七兩
銀樓大同行足赤飾金（每兩）四十三元半
又收進飾金（每兩）三十九元半
銀樓首飾銀（每兩）一元六角半
永豐餘眞赤飾金（每兩）四十二元半
又收進首飾商金（每兩）四十一元半
慎孚上足赤金飾（每兩）四十三元半
又 收進首飾金（每兩）四十一元半
又 首飾紋銀（每兩）一元六角

銀市
五月十七日金融行情如左

英洋開盤七錢三分一厘二毫半
收盤七錢三分二厘二毫半
銀折開盤五分 收盤四分
轉帳五分 掛牌四分
●四月份標金售開市價
開盤每條 二百三十九兩八錢
收盤每條 二百三十九兩五錢

錢市
五月十七日北市銀洋銅元小洋銀拆市錢收盤行情如左

新洋 七錢三分二厘二毫半
英洋 七錢三分二厘二毫半
龍洋 七錢三分二厘二毫半
銀折 四分
小洋 六錢五分九厘二毫半
銅元 一百七十八千文
錢市 一百五十千文
衣牌 一千三百文
錢找 一千二百文
八開 一百十五文
小洋貼水每角十五文

證券
昨日證券交易所報告

四年六厘公債售出 大票七十元〇半 小票六十七元半
三年六厘公債售出 大票七十一元〇半 小票六十七元半
八厘內國公債息已付八十三元
招商局船產股（售出）一百九十五兩
交通銀行匯單已付息三十一兩
通商銀行（購入）四十一兩
漢冶萍局 已付息二十四元
滬寧路證券除七期售出二十四元
蘇路證券除十期售出二十三元
浙江興業銀行已繳四期購入九五折

股票
昨由股票交通公司報告

開平買（每股）十兩
耶松買 一百〇八兩
派堂買 十二兩
浜加侖買 五兩二錢半
司買得買 七十兩

油荳餅
昨日滬南油豆市面由采菽堂油豆餅業同行成交之各種市價如左

牛莊豆油（每担）十一兩六錢
牛莊籽油 十九兩九錢
本廠豆油 十一兩六錢

雜糧
昨日錦開南北規貨各種雜糧行情如左

浦口黃豆（每石）三兩一錢
浦口綠豆 二兩五錢半
大連元豆 三兩二錢九分
漢口莞豆 一兩七錢五分
九江莞豆 一兩九錢二分
九江冬豆 三兩〇五分
九江蠶豆 一兩九錢五分

三品紗
昨日本埠接到東洋大阪來電報告六個月期三品紗行情如左

（本埠日商接上午來電合洋）
西五月份每包三百二十四元
西六月份 三百二十四元六角
西七月份 三百二十七元
西八月份 三百三十元〇九角半
西九月份 三百三十二元
西十月份 三百三十二元五角

中國棉紗
昨日開出之各牌紗價報告於左

十六支紅團龍紗 一百四十六兩
十六支雙象 一百五十一兩
十六支雙虎 一百五十兩
十六支胭虎 一百五十四兩
十六支日光 一百五十兩
十六支日月 一百四十八兩
十六支水月 一百五十三兩
十六支月季 一百四十七兩半
十六支飛馬 一百五十兩〇半
十六支牧羊 一百四十六兩
十六支三星 一百四十四兩
十六支雲鶴 一百四十九兩半
十六支丹鳳 一百四十五兩
十六支天官 一百四十六兩
十六支鐵毛 一百四十四兩
十六支文明 一百四十五兩半
十六支人鐘 一百五十二兩
十六支資鼎 一百五十一兩半
十六支寶鼎 一百五十四兩
十六支地球 一百五十六兩

日本紗
昨日紗號售開各牌紗盤如左

二十支財神大包 一百六十二兩
十六支稻鳥 一百五十二兩
十六支藍魚 一百五十三兩半
十六支三馬 一百五十一兩半
十六支立馬 一百五十二兩

進口輪船
五月十七日（初八）禮拜五 進口

新北京 由甯波 太古
新甯紹 由甯波 甯紹
西安 由汕頭 太古
飛鯨 由烟台 招商
泰順 由烟台 招商
鄱陽 由長江 太古
甯紹 由長江 甯紹
海晏 由福州 招商
永生 由香港 怡和

出口輪船
四月十八日（初九）禮拜六 出口

鄱陽 開往長江 太古
永利 開往定海石浦海門 越東
開封 開往汕頭香港 太古
襄陽丸 開往長江 日清
寶華 開往定海石浦海門 平安
大順 開往通州揚州 大達
近江丸 早四時半開往門司神戶大阪 郵船
景星 開往烟台天津 怡和
江天 開往甯波 招商
大昇 開往崇海 大達
長和 開往崇海 裕崇
海晏 開往福州 招商
飛鯨 開往烟台 招商
泰順 開往溫州 招商
新豐 開往天津 招商
永生 開往汕頭香港廣東 怡和
甯紹 開往長江 甯紹

五月十九日（初十）禮拜日 出口
諏訪丸 午前五時開往美洲 郵船
江孚 開往長江 招商

五月二十日（十一）禮拜一 出口
伏見丸 早四時半開往香港 郵船
大貞丸 開往長江 日清
大德 開往通州揚州 大達
松江 開往香港廣東 太古
順天 開往威海烟台天津 太古
新北京 開往甯波 太古
新甯紹 開往甯波 甯紹
江新 開往長江 招商
聯和 開往長江 怡和

五月念一日（十二）禮拜二 出口
南陽丸 開往長江 日清
小城丸 午前五時開往日本 郵船
聯益 開往長江 太古
瑞和 開往長江 怡和
大濟 開往通州揚州 大達

五月念二日（十三）禮拜三 出口
筑前丸 午後八時開往門司神戶大阪 郵船
大利丸 開往長江 日清
安瀾 開往長江 太古
新甯 開往廈門香港廣東 太古
大和 開往通州揚州 大達

五月念二日（十四）禮拜三 出口
鳳陽丸 開往長江 日清

永豐餘金號

本號開設在望平街北大馬路口發售眞字加始足赤條錠首飾確係提煉極淨無絲毫雜質摻入其間實可謂滬上獨一無二之足赤金滬上發兌赤金首飾者店鋪按立往往崇樓傑閣踵事增華然林諸事實於金飾之優劣何關本號志在馳名與其窮奢極欲無補於顧客不如定價克己煉金極淨製飾極精分量極足使惠顧諸君得價廉物美之實益本號定價低廉每日各報無不詳載惠顧者其鑒之

日本郵船會社

啓者本公司近江丸輪船准於陽歷五月十八日即禮拜六上午五時開又筑後丸輪船五月十五日郎禮拜二上午五點鐘開均往長崎門司神戶橫濱等埠客貨收至前一日客票貨至當日起繞前倘有各寶號如欲裝運貨物者務新早日接洽爲荷 日本郵船株式會社啓

遺失派司

今由滬甯火車第11617年到申安利洋行名下派司No 8238計單貢蔴六百八十包合二百〇四擔九十三斤（15%）D on blecocoon已經出口過單貢蔴一百三十一担九十六斤雙貢蔴三十擔七十四斤尚餘單貢蔴四十二擔二十三斤之派司在途遺失今已向新關聲明另補新派司該前之派司作爲廢紙特此聲明

滬甯鐵路行車時刻表

上海至南京浦口至北京各站時刻表

上海開：上午七點五十五分（特別快車）；九點十分（快車）；九點四十分（三四等慢車）；下午十二點四十五分（快車）；三點二十五分（滬錫客車）；五點十五分（滬常快客車）；夜十一點（快車）

蘇州開：上午九點四十一分（特別快車）；十一點二十二分（快車）；下午十二點二十二分（三四等慢車）；二點五十五分（快車）；五點十五分（滬錫客車）；六點二十五分（滬常快客車）；上午一點零八分（夜快車）

無錫開：上午十點三十一分（特別快車）；下午十二點二十一分（快車）；一點四十一分（三四等慢車）；三點五十四分（快車）；七點二十七分（滬錫客車）；八點二十一分（滬常快客車）；上午二點十一分（夜快車）

常州開：上午六點五十分（常甯客車）；十一點二十二分（特別快車）；下午一點十八分（快車）；三點零三分（三四等慢車）；四點四十八分（快車）；九點二十五分（滬常快客車）；上午三點二十分（夜快車）

丹陽開：上午八點零五分（常甯客車）；下午十二點零九分（特別快車）；二點十一分（快車）；四點十六分（三四等慢車）；五點四十一分（快車）

鎮江開：上午九點十六分（常甯客車）；下午十二點五十二分（特別快車）；二點五十五分（快車）；五點十七分（三四等慢車）；六點二十二分（快車）；上午五點零六分（夜快車）

南京到：上午十一點十九分（常甯客車）；下午二點十五分（特別快車）；四點十六分（快車）；七點十三分（三四等慢車）；七點五十分（快車）；上午六點五十分（夜快車）

浦口開：下午三點三十分（特別快車）

天津：下午四點二十九分（特別車到）；下午四點五十五分（特別車開）

北京：下午七點五十分（特別車）

北京至浦口南京至上海各站時刻表

北京：上午八點三十五（特別快車）

天津：上午十一點四十分（特別車到）；正午十二點（特別車開）

浦口：下午十二點五十六（特別車）

南京開：上午七點二十分（快車）；八點正（三四等慢車）；十一點四十五分（快車）；下午十二點二十分（特別快車）；三點三十五分（甯常客車）；夜十一點（夜快車）

鎮江開：上午九點（快車）；十點十一分（三四等慢車）；下午一點三十分（快車）；四點零六分（特別快車）；六點十六分（甯常客車）；上午一點（夜快車）

丹陽開：九點三十六分（快車）；十一點五十九分（三四等慢車）；下午二點十二分（快車）；四點四十一分（特別快車）；七點零八分（甯常客車）

常州開：上午七點（常滬客車）；十點三十四分（快車）；下午十二點十九分（三四等慢車）；三點零八分（快車）；五點三十九分（特別快車）；八點二十分（甯常客車）；上午三點零六分（夜快車）

無錫開：上午八點十五分（常滬客車）；七點十分（錫滬快客車）；十一點二十八分（快車）；下午一點三十四分（三四等慢車）；四點（快車）；六點二十九分（特別快車）；上午四點十一分（夜快車）

蘇州開：上午九點三十五分（常滬客車）；八點零八分（錫滬快客車）；下午十二點二十三分（快車）；二點五十四分（三四等慢車）；五點零一分（快車）；七點二十一分（特別快車）；上午五點二十二分（夜快車）

上海到：下午十二點十五分（常滬客車）；上午十一點二十五分（錫滬快客車）；下午二點二十分（快車）；五點五十分（三四等慢車）；七點正（快車）；九點（特別快車）；上午七點（夜快車）

滬杭鐵路開車時刻表

由上海開至閘口

上海：上午七點三十五分（快車）；七點四十五分；九點正（慢車）；九點十分；十點正（客車）；十點十五分；下午二點五十分（特別快車）；三點正；四點正（區間車）

莘莊：上午八點三十一分（快車）；十點零二分（慢車）；十一點十五分（客車）；下午四點五十一分（區間車）

松江：上午八點五十九分（快車）；十點四十八分（慢車）；下午十二點零二分（客車）；四點零七分（特別快車）；五點四十二分（區間車）

楓涇：上午九點三十六分（快車）；十點三十三分（慢車）；下午一點零八分（客車）；六點三十分（區間車）

嘉興：上午七點四十分（區間車）；十點二十五分（快車）；十二點三十分（慢車）；下午二點三十五分（客車）；五點二十二分（特別快車）；七點二十分（區間車）

硤石：上午八點四十分（區間車）；十點零五分（快車）；十一點十五分（慢車）；下午三點五十分（客車）；五點五十三分（特別快車）

杭州：上午十一點十分（區間車）；十二點五十分（快車）；下午三點二十五分（慢車）；三點三十分（客車）；七點十九分（特別快車）

閘口：上午十一點三十一分（區間車）；下午一點十分（快車）；三點五十分（慢車）；七點正（客車）；七點三十五分（特別快車）

由閘口開至上海

閘口：上午六點三十分（快車）；七點五十五分（慢車）；九點二十分（客車）；下午二點二十分（特別快車）；三點三十分（區間車）

杭州：上午七點正（快車）；八點三十分（慢車）；十點正（客車）；下午二點三十五分（特別快車）；四點零五分（區間車）

硤石：上午八點四十一分（快車）；十點三十一分（慢車）；下午十二點三十九分（客車）；三點五十一分（特別快車）；六點四十分（區間車）

嘉興：上午七點三十五分（區間車）；九點二十八分（快車）；十一點二十二分（慢車）；下午二點十分（客車）；四點三十分（特別快車）；七點三十分（區間車）

楓涇：上午八點十分（區間車）；十點零七分（快車）；下午十二點十一分（慢車）；三點零八分（客車）

松江：上午九點零五分（區間車）；十點四十七分（快車）；下午十二點五十九分（慢車）；四點零八分（客車）；五點四十分（特別快車）

莘莊：上午十點零一分（區間車）；十一點十四分（快車）；下午十一點三十七分（慢車）；四點五十分（客車）

上海：上午十點四十五分（區間車）；十一點五十五分（快車）；下午十二點零五分；二點二十五分（慢車）；二點三十五分；五點四十分（客車）；五點五十五分；六點四十分（特別）；六點十五分

英廣生行

啓者本行分設申江成立八載聲譽馳揚陰歷四月紀念舉行初五日起原價減讓初九日止照舊不更一連五天八折銷場雙妹老牌物品高尚眞正國貨各色精良諸君賜顧勿失時光花色繁多不及備詳如獲假冒報告有賞諸君注意右列各品

花露水●生髮油●雪花膏●保髮水●紅雪花膏●如意油●各種菓子露●擦牙香水●擦牙粉●蘭花粉●各種香水●香油●香皂等類貨品●一律均照原碼八折以副 賜顧諸君之雅意屆時請 惠臨幸勿失此時機此布

留心假冒

▲貨眞價實▼
百補大保丹
林公戒烟參餅
補身小保丹
眞牌強種百補丸
老牌辣克紅補丸
靈驗婦科種將湯
固牙金粘石牙粉
立效三陰瘧疾丸
神效小兒疳積糖
清香生髮油
總發 上海棋盤街東 嚴大生藥廠
麥家圈 大生藥房
▲批發從廉▼

快看 海上女界黑幕小說 小姊妹秘密史 現已出版 特價發售

是書一名（女子三十六股黨之黑幕）

姊　色、如流清即卜女　習書至　家鷄江姑　絲子公先　氓叫　子大棟
妹獄個一　民候外皮露女　記於廣野　北娘兀娘　館生女婆喜女　姐鷄
以結媚中訟　補國勵生學官　東鷄盜縫　湖子賣姨　灘　娘歲俏　毛
三黨狠上市　官老露人　生奶女文淌　浴窮洗賣　報太新畫接　縫了揀
十成狽　動　太爺生物女　奶編明牌廣妓　衣解鞋女　劇家生伴　頭茶剃
六爲爲人虔　、如革女　輯淌　東女賣阿　工子說角　孽寫女　葉蘸
小市奸物婆亡覽個　（命教女下牌住野　花姐纏女　書兒流　娘拐騷　子

呼此種黑幕其事蹟之離奇手段之陰險眞駭人聽聞實爲敗壞女德傷盡廉恥之惡魔著者存心醒世處處以警覺夢迷着想豈敢以烘託藍蕩勝入也但二十萬言之鉅製能變換錯綜結構細密應前合後繁而不亂誠不愧爲黑幕小說之傑作也一是書全部共計二十萬言加插畫十餘幅爲名畫家孫雪泥丁悚兩先生手筆五百餘頁分訂六冊外加錦盒一是書定價一元六角特價一九角六分爲千部爲限滿數原價發售欲購從速幸勿錯過外埠諸君惠顧寄費加一郵票九五作實

總發行所 上海交通路 通圖書館
及大馬路先施公司書籍部英大新世界商場中部外埠蘇州觀前街交通圖書館及各省大書局均有出售

小姊妹秘密史特價券
將此券剪下可向經售處購取每部祇收九角六分

論語

論語預約四月十五日截止

經學一科爲學校中所必不可廢由論語尤爲切近諸人生日用修齊治平皆不可不讀德育最合今日倡國之爲適學本最故誠言之辭學講善本用明易詳解文之講義並白話行間編細易迂手豁然知爲可一牌以貫通講此校良之非萬生一萬學十書校於登聽今學其部本得約官者將百者九餘日次訂三預數印來元購紛十紛約預滿限五多無速從部四每月四至止日截海上當山國四文校馬路啓山房約

清史集遺

趣味豐濃紀述翔實或訪諸遺民故老或采自祕本私籍情意既深文詞復雅載他書所不及載言他書所不敢言全書五十萬言精裝六巨冊每部定價五元預約祇收二元五百部爲限全書準五月底出版外埠寄遞加郵費三角訂閱從速幸勿失諸交臂總發行所上海法租界當山路國學昌明社預約經售處四馬路文在山房

內外要聞一

接第一張第三版

漸退走直達株邊附近此時或已踰界矣北軍於四月抄在衡州之南及寶慶一帶尾追敵軍間與其後隊小戰而所受大挫則在湘東粵省生力軍間南軍之敗北上趕援直抵株州株州距長沙陸行九十里水行一百五十里可達至於南軍確數不得而知然其兵力必甚雄厚蓋兩軍一經相接南軍即將北軍逐出攸醴復奪株州設無抵抗則一日可抵長沙矣於是北軍大震趕派援軍攜重砲前往而北軍之卒獲勝利克復株州其必爲得力於砲隊無疑蓋北軍之砲遠勝南軍也**兩軍砲戰自星期五日**(三日)**夜半起星期六日終日未息**湘潭距株州雖三十里而砲聲隆隆震人耳鼓城中旋即火起數掌紅十字會婦孺避難所及商店若干均付一炬**南軍不支**即棄城退走而其**進攻之希望遂以此絕**蓋北軍援師方絡繹抵湘觀此則南軍之能否由大路進規長沙誠一疑問然於敵之兩翼曲折前進亦必能阻抗北軍使不得長驅南下常德來電稱其地現有戰事雖爲日無多而縣城已易手數次當記者草此函時不知孰爲主人其損失又如何也據**益陽**來電足證其地**兩軍亦甚活動**按益陽在長沙西北三百里云

字林報五月三日郴州通訊云我人至今始識戰事之真相矣初時我人僅見南軍紛紛北上深信其必能獲勝頗引以爲慰而南軍大捷之報亦續紛而至且時聞人言南軍不日可據漢口和平恢復在即云云乃曾幾何時而景象已忽然一變南軍前途未能如一般人之所期望岳州既陷長沙繼下譚浩明即出示布告謂以某種原因擬退回衡州庶幾利於戰守云云今則消息傳來譚氏已率柞軍退向永州而程潛所部之湘軍則猶在衡郴大道上距衡州二十五里之渡口與北軍相持其司令部設於耒陽云馬司令現在攸縣附近聞於新近之戰曾獲大勝記者曾見其報捷之電謂我軍擊敗北軍於攸縣附近殺其將領一人生擒軍官數十兵士千名奪獲大砲兩尊機關槍十餘架飛機兩具槍械子彈無算云云究竟馬軍所獲勝利是否如捷電所云不得而知然其地兩軍曾有劇戰則固可以斷定者也數日以來**傷兵絡繹至郴入監理會醫院**迄今已有重傷之兵約八十人由一西醫療治因無相當之助手又以缺乏救傷用品故甚爲棘手此輩皆普走其所受之傷大率爲尋常槍傷及機關槍傷至少有一人係爲榴彈所傷然受刺刀傷者則未之見據官中言尚有傷兵無數現在永興將來此間療治竊其意以爲院中必能容此也當道雖允補助而至今但有口惠未見實施惟醫士仍懷希望組織紅十字會之議已歷數月迄未成立**近有善於貿利之徒與其教會團體聯絡收取小費以保護人民每旅一面售洋六元**云當道雖出示安民而人心仍極驚惶**婦女多逃赴鄉間**本以避難**而或有爲盜所得者**則轉以取禍矣少數難民現居監理會目下人心稍定軍隊之舉動就其大體而言亦頗能守法人家雞鴨間有出而不歸者攻刦之事亦稍有所聞但不多耳新知事於昨日接印舊知事民望素孚於其去也一般人不能無憾之**米價飛漲**至於斗米千錢且其接濟大半爲軍隊所截留現已令新當縣裝運五千担來此夫銷耗既增而農民又多束手供求不能相應貧民前途殊極黯淡也**各界人民皆渴守和平**並於何派當權非其所問蓋人民之所求但願太平度日而已地方情形殊堪憫惻我人不禁希望一方早日獲勝庶戰禍可息**四鄉土匪蠭起**居民之生命財產皆岌岌可危商業停滯大宗礦質皮革及他種商品或因缺乏船隻或因道路不靖運送危險均致屯積云柳州天花盛行小兒死者頗衆

字林報五月十三日北京通訊云當南軍於去歲秋間乘勝入長沙時俘**第八師及一二十師之將士八千人皆囚於衡山每日給與三餐並令工作四小時**迨南軍退至湘南即挾所俘之衆**至醴陵然因疾病逃亡至此已僅存七千人**矣又以湘省糧食缺乏不足以資供應故**大元帥忽發異想**一方面既欲卸此擔負一方面又圖藉此以飽其囊槖是誠所謂一舉而兩得者也當**以英美兩國教士爲居間向張敬堯督軍提議以六百萬元爲贖取諸人之費**分而計之每人不及千元若用中國銀行鈔票則僅六百元左右而已乃**張督軍聞而大訝**三日始復原狀當即答謂彼固無錢辦此且北軍之價值甚微北軍而無軍械則尤不如無云云故今被俘之北軍每日已僅得兩餐且尚有日減之憂至其一無所需而後已湘省戰局愈益迷離惝恍惟譚浩明率大軍進攻敗北軍於寶慶而追之至永豐似已無可致疑永豐北軍司令急電請援不得則惟有退走而已中央於此頗爲焦急而據報章所載則謂段總理亦甚沮喪云聞某高級軍官嘗言北軍之敗因多數將士皆貪生惜死不敢冒險赴戰而其餘則又惟搶掠之是務故一般人對於此說當無異議雖然使中國之軍隊而果腐敗若此則添招四師其利益又安在哉此我人所亟欲知者也

◎北京增租風潮漸平

▲被押者釋放 ▲官產處章程之謬

八旗官產處對於商民強迫增租濫押無辜種種不法行爲閣政府方面由內務總長提議非先將被押商民一律釋放妥籌善後辦法不足以昭平允而平商民之氣十四日由國務院嚴令該處即行釋放而步軍統領李長泰人素慈和爲左右所矇蔽經商會一再陳明而後亦深不以該處長之野蠻辦法爲然是晚遂將被押商民概行釋放並與商會接洽雙方籌議今後地租辦法此事遂告一結束矣至官產處擬定章程其中不合之處甚多茲摘要如左以待修正

第九條 原承租人繼續承租如原定租價過低得按照時價酌量增租原承租人不願增由本處另行招租

第十一條 承租人須照八月租之額繳納三倍以上或年租租額一倍以上之保證金但有特別情形者不在此限

第十三條 凡原承租人願繼承租者自出示之日起予限一個月來處具呈註册給予執照如逾期不稟請者即由本處勒令遷讓另招承租之人

第十五條 承租執照不得轉相頂替如有不願承租者應將執照繳銷

第十八條 租佃人應受退租之處分如左 一積欠月租三月以上年租一年以上者 二私將所領官產轉租他人者 三製造危險物或私葬墳塚者 四損壞房屋或荒蕪土地者 五任人侵佔界址隱匿不報者 六公家收用該房屋或土地時

第二十條 凡房屋如遇火災由本房起者責成該租戶賠償其不幸波及者經本處查確酌量核免(但建蓋與否本處便宜行之租戶不得干預)

第四十三條 標賣官產須於半月前依照鄰近土地或建築物之價格預定底價咨報財政部核准後再行製定標格布告公衆並登報廣告

標格應載之事項如左 一土地或建築物 二坐落地點 三土地面積或建築物間數 四投標人保證金額 五投標物預定底價 六投標物周圍樹有標椿任人閱視并得向本處領取觀覽券隨時閱視 七投標開標地點 八投標開標日期 九此外應載之事項

第四十九條 投標最高價額如不達預定底價時即由本處再定日期另行布告投標

第六十條 凡旗產業經租佃本處認爲必須變賣者應由本處估價先行發送通知書令其承買(其估價辦法參照前條辦理)如逾十日後不來處稟復者即由本處依法投標如中標人不願前戶承租得勒令遷讓但得由承買人酌給遷移費以示體恤

第六十一條 凡屬租佃官地自蓋房屋或自行開墾者本處認爲必須變賣時仍如前條辦理如不願承買須於接到通知書後十日以內來處稟明由本處另估建築費或開墾費若干加入地價依法投標得標後提出建築費或開墾費給還原租佃人如逾十日延不來處稟明得由本處標賣後酌給建築費或開墾費惟不得超過賣標十分之三本條之規定以租佃人曾經稟明各該旗營確有案據可稽者爲限

此次增租風潮自被押者釋放約定雙方籌議地租辦法風潮已漸平靜茲聞此事固由國務院內務部認眞辦理始得有此良果李統領之公子李壯飛君斡旋之力尤多商界即願李統領派其公子爲籌議地租之代表至非法蠻行之鍾處長李統領因其鹵莽過甚有傷威情已嚴予撤差處分十五日下午總商會特召集被押各商人及其家屬來會慰安並告以商人團體固宜堅固但須爲法律以內之言論此次賴李統領體恤商民允雙方平和籌議商人不可因是稍有囂張之氣至地租辦法則籌議以後再行報告

◎湘鄂之軍事消息

▲湘南 在湘第二路軍隊失利後參陸處接電在衡吳師長令於衡陽方面暫取守勢俟湘東規復再行聯合前攻日前中央又有分電曹張兩使及湖南張督告以現下湘中形勢利在肅清湘東宜速加派得力軍隊協助第二路先行擴清湘東各縣再從事平定湘南湘西戰事則除由湖北方面派隊救應外湘中方面亦應分兵馳援並令分將在湘敵軍數目調查明確電告云云

據政府方面消息謂張湘督於十四日有三電先後到京其一二兩電均稱中右兩路軍情甚急誠恐敵再增援務懇飛飭後路奉軍迅速赴援並飭第二路軍隊相機策應云云最後一電則又報告湘西戰事勝利寶慶又經田樹勳旅長陳德修統領克復矣告據原電如下(銜略)頃據田司令樹勳陳統領德修電稱我軍於文日(十二)早八時完全恢復寶慶剿正猶勇乘勢進擊各等語敬堯已飛電得勝之精軍急向文明鋪分投追剿並電飭第三師第一旅會合進擊封鎖逆軍奠定湘局詳情容再續陳督軍張敬堯文(十二)未印

據某外人處所得長沙電訊稱前數日間湘東失敗後潰軍充斥郭人漳在當鄉出資招募編練成隊即反攻長沙並沿途騷擾比經張勳臣督軍派大隊堵擊在離長沙二十餘里之地發生戰事敵軍不支已向後路退卻省垣秩序可保無虞云

漢口張偉芝元電略云迭荷龍命感激莫名現在湘贛事件業已就緒務乞鑒察迅予消去湘贛檢閱使名義俾偉芝回省視事以重職守是否乞核奪

漢口曹錕元電略謂頃據吳師長佩孚電稱此次戰況於前月二十六日開始至本月四日止收復安仁攸縣朱亭耒陽等處各旅團奮勇前進迅竟厥功謹將詳情錄呈特此轉報謹聞

吳佩孚於攻克長岳頗著戰績中央早有以吳爲湖南軍務會辦消息聞張勳臣督軍亦以吳氏汗馬功勞頗爲卓異對於湘省軍情地勢又極熟悉擬予以軍務會辦藉以酬勞前已向吳提及微其同意而吳則謙遜不遑大有聞命若驚之慨張督特商諸曹仲三司令囑其轉勸吳佩孚弗再固辭一俟吳氏應允即要求中央以明令發表云

▲鄂西 鄂西軍事近日頗形得力連克科巴進逼巫峽當陽遠安及興山方面已逐漸肅清惟施南一帶近日尚有戰事據某方面所得之報告則謂施南之戰事一因鶴峯宣恩一帶並未肅清且滇黔之右路軍隊又多集中利川各處在施奉軍前攻故有戰事發生黎天才王天縱自逃入巫山後吳光新即飭克柿巴軍隊繞道進攻襲巫刻下黎王所部已由巫山方面整隊反攻雙方業在建始發生戰事吳光新曾以此事電知曹使王督派第八師之一部由宜都尋水路上開馳往建始助戰

◎京華叢錄

▲財政部之籌餉難 財政部核計各省請求軍費計二千六起總數在兩千二百餘萬其中除最要之二百二十萬必須於五日內撥付外尚有次要者一千一百八十餘萬亦在不能不發之列聞籌措頗難云

▲徐東海最近態度 徐東海自彰德返津後久已不與國政茲聞徐氏日來迭與在津各要人會談均表示一種消極態度略謂余決不再爲政治活動萬一有人不諒余意而加以擁戴者則余惟有遁跡里門而已云云

▲張勳難望特赦 最近奉督張作霖蘇督李純黑督鮑貴卿等相繼電懇政府特赦張勳聞政府已復電拒絕其措詞略謂現在大局未定未便照准

▲世續晉謁總統原因 清室內務大臣世伯軒太傅前日請見總統援府中某要人述世君此次晉謁元首最要原因有二(一)爲叩詢南北時局有無統一機會清帝頗希望早息內亂以資鞏固民國基礎(二)爲清室在在需款懇請大總統飭部迅將欠發皇室優待經費早日發給俾維現狀第一件經大總統答告時局現狀及將來謀和辦法外並向世相表示優念之謝悅第二件業邀元首允其設法籌措

▲商會聯合會之新會長 十四日下午全國商會聯合會開會照章改選會長其結果卞蔭昌爲最多數當選爲正會長張維鏞張興漢爲次多數當選爲副會長卞君張君等均爲商界負有重望之人物今後該會之進行必更臻完善云

▲中央選舉之進行 參議院議員第一部之中央選舉本定於六月二十日舉行五月十一日宣示互選人名茲聞第一部選舉監督教部總長業經審查完竣所有合格之互選人徐國楨沈啓王世徵魏宸組廖希賢黃雲鵬辜湯生陳介王樹枏姚永樸鄧鎔劉師培胡仁源王琛芳胡鈞等二百十四人已經造册宣示其業經報到憑證未繳或資格尚有疑義統俟請求更正審定後再行補入其宣示後如本人以爲漏誤得請取憑更正該監督爲慎重起見凡請求更正者須提出請求書連同確實憑證另取與在京薦任以上同鄉官保證書證明然後予以判定並聞以上各節該監督已由第三第四兩號佈告發表矣

▲張雷盛開免處分 張懷芝日前有電到京以雷震春張鎮芳現在前敵効力請明令將所判徒刑處分免其執行政府尚在游移中適熊希齡又以張鎮芳盛文頤二人均捐有賑災巨款前請特赦迄未頒命特電催促而各方爲張雷運動者亦甚多政府只得免從擬連同盛文頤一併赦免此項令文聞已起草日內或可發表

◎省議會代表會議與浙議會

各省省議會代表會議定於六月三日在南京開會該會發出通電云各省代表先後蒞甯川甘黔電告在途茲於中正街設省議會代表會議事務所擬六月三號開會冀紓平議用濟時艱祈准時同蒞並先電復省議會代表魯孔祥柯王宋廷吉何印川田錫恩浙沈定一秦炳漢桂姚健生張一氣湘廖變譚柄鑒鄂游如龍屈佩蘭滇張忠張世華王銘蘇沈惟賢錢崇固叩

浙省議會長沈定一致各議員函云本會諸君子惠鑒愚魯獨往辭不獲命辱荷慰留莫名惶悚念自法紀崩頹南北用武戰地瘡痍欲求善終而不可得其或未經兵燹之區亦如臥厝火積薪之上遂使強鄰乘歐戰之機圖鷸蚌之利外無友邦阻其染指內乏民力自解閱牆在彼固千載一時在我則千鈞一髮故各省議會擬聯合會議協力解紛當山東江蘇動議此舉之初或謂出諸江蘇李督軍純主張由中央召集故春間曾致書李督反對此舉手續同時主張各省自由集合今大會亦有此議使定一代表赴會此定一所不敢辭其責者願秉意旨前往以副諸君子愛國之誠夫以民主國家當存亡危急之秋而內亂若斯其亟約法所謂主權屬于國民全體國民到此甯能待斃嗟我全體國民代表之國會已陷於兩軍之衝於是各省省民之代表不得不起而宣告民意之所屬或云聯合會議乃默承軍閥之意出爲左袒或云是乃壯西南聲援者必右袒是皆布疑離間之辭我國民當屏之弗聽然亦不可不辨夫所謂左右袒者必有所爲殆爲黨見也抑爲私見也人或有黨而法無所黨人或可私而民不可私果欲解決此危難之時局非但不宜容絲毫之私見並不當存絲毫之黨見純然納全體國民一片理亂望治之心于方寸中以表示國民所嚮願之旨趣是非有未明則執法以衡之勢力有偏頗持民意以均之蓋舍是無甯息內憂外患之望亦無和平解決之方其間辦法應候協商隨時報聞除函知江蘇議會轉知聯合各省外特具書聞再聯合會議未終了中間所有主席事務仍望副議長代理實紉公誼敬啓沈定一啓

◎川邊近訊

字林報四月一日打箭爐通訊云聞陳旅長一軍其積欠之軍餉於佔據雅州當遂時完全得所取償頗爲滿意**有龍**(四川)**有不請之報其地介乎龍巴寨與竇渠之間居民多游牧民族**現已崛起反抗不允以運送船供給政府並扼守大路不令接濟察木多華軍之軍需品通過即

時評二

收蓬

(衡平)

前聞陸唐伍等電致河間聲明願就和議昨京電稱譚延闓電告中央陸幹卿已悟南北分立之非請飭前敵停戰馮稱極盼和平苦無途徑吾則謂戰事決難持久勢必達和平之途徑特視少數主戰者之心機即能一轉否耳

夫今日西南要人之願就和議實以筋疲力盡勢難曠日持久而有此舉今中央情勢亦復相類借款雖告成立不能應無饜之誅求此財力之難支持者也南下軍隊雖多可用者少且前敵將帥有厭倦戰事之心主戰策士亦不敢親蒞戰地此兵力之難支持者也然則兵財兩者均無把握雖欲再戰亦爲事實上所難能曷若趁此收蓬藉圖晚蓋尙有迴旋之餘地乎

◎遊支漫錄

德富蘇峯氏

(五十九)處常不處變

(五十六續)

孫子有言曰善出奇者無窮如天地不竭如江海支那人之不適於戰爭乃以其不能出奇非以其爲和平的人種也質言之能於練兵場得健將不能於戰場得健將易言之能處常不能處變也

支那人本爲模型的人種彼等自作其模型而被拘束於其中不能超越又不欲超越也支那之詩文之所以日衰亦原因於爲古人之規則所束縛自己不能活動耳支那人與英人相較性格有時頗一致然英人並不完全爲模型所拘束能使模型有變化吾人云變化不云破壞者以英人雖改更其模型而能保存其原形使之適合於其時代也與支那人之醉生夢死於模型中相較則其得失非同日之談

(君濟譯)

商人亦遭禁阻打箭爐商業勢必大受其害闘其變亂之原因有二•蓋不勝負担而又益之以哥老族之煽惑也地方政府時令有龍藏人供給大宗運送船一以勒索出之藏人苦其擾遂生反抗之心而哥老族又從而煽惑之使崛起爲變以遙助拉薩藏匪於東部之進行此事於華軍頗爲危險蓋察木多被圍待援甚亟不能不從速接濟今若中道被阻其影響於察木多之戍軍者又將如何耶•裏城藏匪五百餘•現又活動•已侵入章端•刻向龍巴寨前進•去歲藏匪於其地曾受大挫死傷二百人此次捲土重來殆挾有報復之意惟龍巴寨藏民已準備抵抗新近除就地購取中國舊槍外並由某處得有大批軍械之接濟蓋以此也•按龍巴寨爲務農之區•在西藏東部•人烟頗爲稠密當此變亂頻仍之時其生命財產在在可慮不能不設法防禦非若游牧人民之可以遂地卜居也今華軍方由甘孜龍巴寨西進其地藏民得此聲援亦可增厚勢力裏城藏匪 雖挾仇往 攻未必能得志以去也又一路裏匪•日前曾出現於裏塘平原•爲示威之行動裏塘雖未被攻然既有大幫匪徒出現則南大路之交通已岌岌可危矣日前謠諑風起謂察木多業已陷落•鼓司令退守湯埠•(譯音)云云迄無官報證實其後謠言漸息一般人以爲察木被圍之華軍交通阻絕人數雖寡而卒能奮勇抵禦堅守不屈惟抗日持久終恐力竭不支故官中頗爲焦憂聞彭司令所有糧械•足支三月•一屆春令守禦亦較便利蓋於察木多會合之兩河現在尚未解凍藏匪往來其上於進攻頗便一旦春暖冰融則其便利盡失除非藏匪能於河冰未解以前獲勝耳若察木多華軍能支持三月則其圍可解矣今援軍方由北大路前進聞其一旅已抵湯埠湯埠在寶渠察木多之間•然據又一消息則謂藏匪已抵湯埠故前說不能遽信須俟續報也•惟觀各路之兵皆似不願赴援彭軍•而與拉薩藏匪接戰•此其關係殊爲重要•甘孜邊軍•本係彭氏所部•彭司令前因地位危迫曾促令往援迄未見其開拔云爐軍第二旅朱旅長前由長官命令往解察木多之圍其所部有於二星期前出發者•惟朱則遲遲其行直至出以强迫始率兩中隊以行•其軍多係新募即在此間招集者云初意巴塘必能迅速赴援今又不免失望其地防軍恐不能出發一則以三危(譯音)居民因會官苛斂激變二則以巴塘駐軍缺乏子彈故未能有所舉動此或卽邊地事權不相統一之結果也

◎江北剿匪新計畫 (甯敬)

蘇魯皖豫四省剿匪督辦一席久已屬意於王子明副使奈因徐州鎭守使張文生•久駐徐州張本係徐屬籍貫與地方紳士感情甚好•今忽令其率隊去徐則必先行籌一較高之位置前數日段氏來甯與李督軍等磋商之事本有調張使往綏遠一帶防邊計畫嗣又不知因何•未能實行風聞係因拔隊經費不易籌措且爲數亦頗巨也迨王子明副使晉京之後面謁馮段情形已有密電來甯報告大概中央因有爲難•擬加任張氏爲四省剿匪副辦•消息傳來•聞張氏不甚贊同•致此項問題遷延復遷延•殊不能立時解決而徐淮海一帶土匪•趁此無人管束之機會•遂迭次結幫搶刼•若曹甯集本在四省邊界•四省文武官警亦嘗聞警率隊往捕•奈該匪等案在甲省•得手後•遂逃往乙省•甚至聯絡丙丁諸省之幫匪•此拿彼竄•捕獲無從•地方紳富•往往爲其刼架•以去•懸價勒贖•如最近隴海鐵路客車被刧•及史殿臣架去曹八集圩主二案•明目張胆•駭人聽聞•李督軍與蘇省齊省長•頗以剿匪督辦一席•未能卽時任命•心甚憂慮•日昨特開本省防務會議•專派七十四旅軍隊•担任徐屬剿匪事宜•並分飭各道縣警備隊•幫同辦理•限期呈報•肅清茲覓得最近督軍省長關於勦匪辦法公文一紙•如下•照得蘇省淮徐海一帶•本爲多匪之區•近來掠刦居民•婁剽行旅•擄人勒贖•椎埋作姦•益復肆行無忌•迭據商民呼籲•均經隨時嚴飭•剿捕•而地方文武•盡心緝拿•立時破獲者•固多•其玩忽因循•敷衍塞責者•亦所不免•軍隊長官•不能平治•內匪地方•有司•不能懲戢盜風•坐視民生倒懸•商旅裹足•職守所在•何以自安•現在各鎭守使•管區•業經分別劃定•其邳宿二縣•所有匪徒•特派七十四旅前往該處防剿•各道尹•縣知事•身膺民社•尤屬責無旁貸•所有江北一帶土匪•應責成各該文武將吏•各就所轄區域•督率軍警•認眞勦辦•限文到一月內•一律肅清•如逾限不能盪平•定予分別懲處•勿謂言之不預也•

◎杭州特約通訊 (公綽)

▲省議會之近狀

▲西湖遊覽會之尾聲

省議會會期問題•現聞僅以三十日爲限其原因非特因決算問題•並以時在戒嚴期內•楊督軍亦不願會期延長•故有僅准開一次臨時會第不知省議會方面能否將各種要案趕日告竣如果不能告竣•未經議決各案•須延至下半年新議會召集後•再行付議矣•

省議會議員葉景倩•永嘉人•對於時事•頗具熱心•惟持論不無過激•曾以個人名義•通電各省•勸告息兵•並有電致駐京各國公使•謂中日密約•誓不承認•等語•某日曾胸懸陸榮廷所贈之徽章•(陸氏去年遊杭曾以自己照相製成徽章分贈各議員)•面謁督軍•有所陳說•又嘗屢次致函軍座•詞氣間不免有逾越範圍之處•蓋其言語舉動•儼若有神經病者•楊督軍恐其久居省垣•易於煽動人心•滋生事端•已面諭警察廳夏廳長•勸令回籍•

前有人發起所謂省議會聯合會者•現改名爲省議會代表會•議定以六月三日開會於南京•昨以魯吉滇桂湘鄂浙蘇•八省代表之名義•通電各省•邀集赴會•浙省議會•則以正在開會期間•先派正議長沈劍侯代表前往•其目的原以調和時局爲職志•但不知究將如何進行也•

爲京畿水災春賑而開之 西湖遊覽會•現已期滿•擬再展限兩日•至本月十九日爲止•惟聞此次觀客不甚踴躍總計所入殆不滿二千元以上•非盡浙人之不熱心•蓋亦所謂强弩之末也•聞會後尙擬在新市場開演馬戲以資賑濟•聞其售價前數日頗昂•頭等座須每位三元•次則二元一元五角•以次遞減•俟開演後•察看情形•如果人數不多•後數日再行酌減•以廣招徠•第未知能吸集巨款否也•

◎浙省考試留日學生續誌

浙江教育廳長伍崇學•出有佈告云•案查本廳招考留學日本學生•業於本月十一十二十三日舉行第一試在案•茲將試驗及格各生姓名•並第二試各科考試日期•一併布告各該生知悉•仰屆時隨帶筆墨•前往省教育會試場•聽候試驗•毋自延誤•(計開)第一試試驗及格學生七名•孫去病•孫從欽•孔滌盦•薛玉麟•楊文鎬•沈成權•沈峻基•(第二試試驗日期)五月十七日上午八時至十時•理工科物理•商科外國地理醫學科物理•文科外國歷史•十時至十二時•理工科化學•商科經濟學概要•醫藥科化學•文科論理學•十八日上午八時至十時•理工科幾何三角•商科法制概要•醫藥科生理學•文科論理學•十時至十二時•理工科微分積分•商科高等算術•幾何•醫學科博物學•文科心理學•

◎留日四川自費生要求津貼風潮之經過

四月八日四川留日自費生百餘人•共集使館•請求借款維持•被使館日警逮去八人•而下之獄•至今未釋•先是四川自費生•以鄉亂經年•匯兌早停•甚有數月不得家信者•無不債務崇高•無法再事•除欠全體議向本省經理員•每月借費二十餘圓•暫救生活•自覓官費生保證以停戰通匯後•或由政府令由家屬還出或自行照還•川生時向經理交涉•經理諉之學生監督•監督又委承公使•往返七日•毫無結果•川生以僅此一線生機•監督自屬責無旁貸•乃齊聞監督陳情•徹夜懇求•仍然不得要領•僅允代向公使面陳苦痛•以憑措施•已實無可爲計•川生等處此進退維谷之際•以公使爲惟一國家代表•倘竭力呼 籲•當必有 效•乃又轉向使館陳請至時由監督引入室 中•公使深居簡 出•僅委托部視學林洪立出而招待•遂由監督經理•招川生代表數人•會議於留學生事務所•所去使館約二里•許•監督經理•諸人始終不肯以誠相見•只欲以含糊口吻推脫了段•爲敷衍了事之計•會議之初•允給各該生銀五圓•散去•次又允發十六圓•但不得再行要求•川生代表辯稱•非求四元•始足生活•由官費生保證•歸還以戰事平息•爲止自費生等•既能留學海外•當非窮困•遇此危難•政府急應當先事籌畫•救濟之法•多方詰難•至於日暮•川生等之在使館者•早已餓腸雷鳴•禍機突發•大獄以出•館中有參事莊某者•茹柔吐剛•善看風色•聞當留日全體•官費生請求加費時•曾出面調停•而對於此次四川自費生請求借款•則深惡痛絕•蓋深知自費生決無勢力•又當窮途•深可藉供白眼•逐由壁室出•徜徉庭間•且叱川生曰•汝等眞窮•亦至不應•羣集使館•何等地•耶汝輩當不知•其速出勿擱乃公事•川生有欲與辯者•莊某輕褒襟帶以手負背上•而去•無何又至•則西裝矣•大肆責罵•川生無可容忍•相與闖莊•某立召入日警數十人•任意毆擊•卒足決下•知不勝•擒隨捕七人•餘盡驅出•有拒捕者四五警•共擊之•聞號泣之聲•而來觀者•且百人•時川鄉會長聞耗馳至•向警申辯•警並拘往•警署•次日又申解警廳•不知何故又移禁東京監獄•余有友往觀獄中友•晨七鐘往•入門掛號•給以牌•書爲七拾四番•意可按號入見也•乃過午不至•已而始呼入見•詢余友不諳日語•不令入•余再四陳說•始得借入面一小窗大尺餘•網以鐵線•友至披淺絲之衣•狀至悲慘•余友相對不能語•乃伴與余談•余亦略與繙譯•以掩獄卒耳目•一獄卒筆記之•獄中友僅囑余友勿憂•且詢解送歸國消息實否•甯被解早歸•不願處此間矣•又曰•此間八人•均分繫•聞某君日涕泣•不自堪•蓋不能日語•而獄卒有令•且不知勿怪其然•矣倘能設法挽求•與余同室•則可代譯•且可相爲慰藉也•談次•窗忽閉•例每談限五分時•每日一見•每見只納二人•余與余友•遂快快歸•後晤友述•當日會見狀•宜速出諸人於獄•蹀云力已用盡•而出獄尙無希望•且此事發生後•卽商救濟之法•於經理員•而經理不應•且咎吾輩之冒失•不應遽入使館•語意決絕不得已•更求監督保釋•而監督•又諉罪於學生•諉過於公使•幸得同鄉官費生•慷慨助力•推舉代表•逕懇公使•雖得一面•而以違犯日法•應受其裁判•爲辭•僅允向日司法省•請求從寛免罪•然管費生第二次進謁•又令館員云•當俟維持費發後•始能開釋•幸國務院電准發費維持數月•但及今已兼旬•不惟費未發•獄未出•實有將逮識•諸人分別懲辦•解送歸國•種種傳說•同鄉會長韓君積年•餘之辛勤•始得官費•願本鄉之誼•盡會長之職•不職何罪•一致此•稱會請託•辯護士•調查大獄之構成•據云•其國司法•實亦無罪•可判•如欲出獄•固當反求諸貴國公使•也余聞之•綜合前後•終莫悉其底蘊•蓋自有留學生以來•事之什百倍於此者•亦未聞此等處置•况索費•原出於不得已•而滋事•又起於館員•乎•繫獄•日已屬無名•而剷除學籍•解送回國•夫又何罪•日報評曰•是蓋中國南北政爭之縮圖也•其信然歟•余深願當事者勿喪國權•貽譏外人•致引起學界之同情•而激動內國之公憤•也•

◎彭翼仲之近函

彭君翼仲•前因中日交涉•憤而投海•爲人援救•未克遂志•近有一函•致各界•鳴謝•其文如下•時局影響•百無一適•種種激刺•神經瞀亂•遂動厭世思想•窮途遇救•事近演義•苟且偸生•牢文不值•矣•惟念身後•負人天良•絕覺不安•以致臨絕徘徊•神情怪異•予人以援手之機•否則未必如是之巧•也若純粹爲國犧牲•理直者氣壯•斷乎不能有再生之望•溺人復笑•直是醜•不知恥•耳•芝罘•接吳梓箴信•緘到各大稿•各報章•咸激涕零•慚愧無地•擬揚太過•反失眞•像•獨梁巨川舍親稿•及華强報•略着疑詞•是眞知內容者也•詒孫年去周甲•不足二千日矣•老死牖下•亦屬爲日無多•今軀殼僅存•精神莫屬•尙復作何希望•所不能避者良心•督責•此後益加嚴酷•而已•愛我諸君•何以•教我•幸勿再以過高之資格•相繩•是爲至禱•謹此鳴謝•敬叩同安•彭翼仲叩頭•

◎農商部之通告

▲布告美國戰時禁止輸出品•

十三日•農商部•稅務處發出會銜通告•云•爲通告事•准外交部•將美國外部•刊送美總統•增提戰時禁止輸運出口物品布告一件•咨送前來•查該項布告•所列戰時禁止輸出美境貨物品類繁多•所指禁止運往各地點界限廣遠•於華商國外貿易之趨勢•極有關係•亟應通告週知•除將原件譯漢•分令各海關•及各省商會•知照外•合將該項布告譯登公報•以便週知•特此通告•

照譯美國大總統增提戰時禁止運輸出口物品布告•

本大總統曾於一九一七年六月十五日•批准議院所定法令一則•其條文如下•大總統在戰期內•不論何時•爲公安起見•得發布告•凡有以本布告所指明之物品•自美國出口運往本布告中所指之國者•皆爲違法•但經大總統臨時之規定•或予限制•或特准者•不在此限•此種禁令•俟經大總統•或議院以命令取消•方能解除•惟對於各省各埠•須一律照辦•不得歧視•又本大總統對於戰時運輸物品出口•認爲違法者•曾於一九一七年七月九日八月二十七日九月七日十一月二十八日頒發布告•聲明在案•今爲公安起見•此項布告•有關於下列物品•及國土者•亟應修正•用特宣布如左•凡軍械槍砲子彈炸藥•及用以製造或修理此項物品之材料•機器零件•及牲口•交通之具•一切器械裝配品•地圖圖樣紙張•等件•戰時應用機器及公文•各種燃料•食物飼養料衣料•及用以製造此項物品之具•及材料•化學物品•藥材•染料•製革料•棉花•羊毛•絲•芒•蘇•粗蔴•黃蔴•等類•及其製造品•土泥•玻璃•沙石•及其出產•各種生畜•及其出產•生熟皮•及其製造品•不能食之動植物出產品•機器器具•模型•鐵板•及製造此項物品之材料•及器具•內外醫科用品•化驗用品•及衛生用品•五金•礦物•礦油•礦砂•及其出產品•及製造品•紙•書•各種印刷品•及用以製造此項物品之材料•橡皮•樹膠•柏油•臘•及其同類物品•或含有此項物質之品•木料•木製品•咖啡•可可•粉•茶•香料•酒•火酒•汽水•各種飲料•以及其他各種物品•以上各項物品•自一九一八年二月十六日起•不得自美國及美國屬地•輸送出口•運至下列各國•阿比西尼亞•阿富汗•阿爾般尼亞•阿根本與甸國•比利時•其屬地•及保護國•玻利非亞•巴西•布路加利亞•中國•智利•哥倫比亞•哥斯德耳黎加•古巴•丹國•其屬地•及保護國•三多明共和國•厄瓜多•埃及•法國•其屬地•及保護國•德國•及屬地及保護國•英國•其屬地•及保護國•希臘•危地馬拉•海地洪都拉斯•義國•其屬地•及保護國•日本•利欽斯登•里比利亞•盧森堡•墨西哥•摩尼哥•門地內哥•紐•摩洛哥•尼泊爾•和國•其屬地•及保護國•尼加拉瓜•腦威•阿門•巴拿馬•巴拉圭•波斯•祕魯•葡萄牙•其屬地•及保護國•羅馬尼亞•俄國•塞爾維多•聖馬利羅•爾塞維亞•暹羅•西班牙•其屬地•及保護國•瑞典•瑞士•土耳其•烏拉乖•委瑞內辣•惟遵章給予執照•及遵照已經規定之限制•及特准辦法•抑嗣後遵一九一七年六月十五法令所授之權•規定者•均不在此限•所有一九一七年七月九日八月二十七日九月七日十一月二十八日各布告•與一九一七年十月十二日命令中之第二節及所附之一切章程•均繼續有效•特再聲明•本大總統於一九一八年•卽美國獨立一百十二年二月十四日在哥倫比亞簽名蓋章印•威爾遜•署名•國務卿•蘭生•副署•

◎杭州快信

中央特派浙江選舉視察員蔣邦彥•業已南下•卽日抵杭•錢塘沈道尹在本署預備招待•

童保暄派員到浙•添招看護士兵三十名•現已一律開拔•

曹錕電浙田旅長樹勳等•已於文日克復寶慶•前敵戰事•日來甚形得手•

樂淸承審員何震寰自鏝知事去後•隨路公行•濫用刑訊•解職查辦後•昨又奉令發交永嘉地廳依法訊辦•

五六兩區警備隊•需用槍械•不敷•經省長咨請督軍撥給•昨已奉准一律頒發村田槍•塡單咨覆查照轉飭赴局具領•

浙江平民工廠•經費支絀•勢將停辦•廠長吳位南速日東請各官商會議維持辦法•

高審廳經廳長委錢人俊充義烏縣承審員•

長興煤礦公司呈請督署頒給行運提 米突爆藥護照•曾飭將如何起運辦法•呈復•迄今僅稱交貨•待期未將出口清單呈驗•已飭暫緩再議•

◎蘇州快信

審計院長莊蘊寬•呈准中央給假一月•掃墓•昨已由京返蘇•

蘇總商會•前日開會•選定蔡廷恩爲會長•龐延祚爲副會長•石壽山•吳潤生•爲會計會董•

吳知事•延請律師宋銘勳•吳維瀚•等•爲初選舉監察員•

律師華祖械•因姦案•由吳縣法庭判決徒刑六月•

來件

◎台灣糖業之發展 (續)

三 肥料

肥料一項•總督府亦認爲有補助之必要•與排水灌漑同•茲將三十五年以來肥料補助費支出額表之如左•

明治三十五年	一六•五一三•九六八元
三十六年	二〇•一七七•三六〇
三十七年	二•二一六•六一〇
三十八年	一四•五六八•六六〇
三十九年	二六•六〇四•六〇〇
四十年	一六四•二五四•九五〇
四十一年	四〇六•〇四〇•一四〇
四十二年	六二一•九五九•三一〇
四十三年	四八二•八二三•八四〇
四十四年	五七四•一五三•〇〇〇
大正元年	五六五•三〇三•八六〇
二年	三七八•四六八
三年	三二九•一一九
四年	二七六•八四〇

肥料補助費近年亦漸次減削•其理與排水灌漑同•初時總督府以甲乙兩種調合肥料(改良肥料固有肥料參看第二章第二節)之品物給與希望者•後以現金給與各會社•而各會社再配成調合肥料給與農民•不取償金•對於購買組合者自會社貸以肥料•待甘蔗收穫後清償之•普通農民一甲所施肥料約三十五圓•在會社自作蔗園達於七十圓至百圓之多•此會社自作蔗園與普通蔗園收穫量所以大生差異也•

台灣糖業試驗場•就肥料効力而研究之•知於該地普通耕作土壤施與窒素與燐酸•成績最爲良好•其分量以每甲三十五貫(一貫六斤四兩)爲最適•復行地力試驗•定每甲肥料絕對量•先於各地方•考知天然供給量•然後作成對於肥料之要素絕對量•查定試驗成績•表•該場又爲圖地力之改良•起見•自三十九年於各地設置肥料試驗所三十個•依其試驗之結果•示各廳及各製糖會社•以施用之方針•農民因當局之種種保護獎勵•以及實地之指導•亦覺施肥之有利•故消耗之地方•亦得漸次恢復•雖然得臻此域•亦豈易事哉•

四 病害虫

台灣甘蔗害蟲之種類•有三百種•其中爲害烈者•第一螟蟲•第二蔗蝨•第三螻蛄•螟蟲有六種•其中爲害最甚者•爲黃色螟蟲•占蟲害全體之六〇%•對於害蟲之驅除•依當局之計畫•有天然驅除及益蟲輸入之二種•螟蟲之敵蟲•爲最近自爪哇輸入之黃足卵蜂及赤眼卵蜂•黃足卵蜂•於螟之時代•悉食螟蟲之卵•故有防止螟蟲發生之効•在爪哇•此蟲•對於螟蟲驅除之効力•占六十%•據糖業試驗場調查•則其効力•且達於八〇%•但此益蟲輸入•最爲困難•於保育上•須非常注意•自輸入以來•每年分配於各會社•爲數甚巨•螟蟲猖獗之度•銳減•効力之大•可槪見矣•

(未完)

大世界

中國第一俱樂部在西新橋堍

游資每位小洋二角 童僕減半

今天花園內舉行財神燈會

大長片 僑治斯 小京班 優美社 白雲鵬 英姑娘 何質臣 駱彩香 南金子 周珊山 朱寶庭 朱耀奎 吳小松 葉聲揚 花園內 花園內 花園內 樓下 商場內 大餐券 中餐券 共和廳

電光影戲 希臘幻術 文武京戲 文明新劇 文明大鼓 太平歌詞 單弦快書 戲迷變錢 時新灘簧 雙珠鳳 描金鳳 英烈 機器跑馬 升高轉輪 鞦韆架 哈哈奇鏡 彈子間 每位一元 每位五角 精雅茶室

歐西蘭 天左班 少林會 老倭瓜 章月波 開口笑 侯嵐波 王鳳祥 曹少堂 吳玉孫 吳小石 楊月樓 楊星樓 花園內 花園內 花園內 樓下 樓上 春申樓 日本式

武技跳舞 大套魔術 尚武藝術 特別大鼓 巧耍花罈 口技鳥語 文明快書 文明宣卷 玉蜻蜓 描金鳳 白蛇傳 珍珠塔 機器飛 跑冰場 小蓬山 動物院 博物院 京蘇大菜 茶點飲冰

詳細鐘點及菜單請看大世界報

農商部註冊國貨展覽會特等獎

中國精益眼鏡公司

巴拿馬萬國博覽會特獎銀牌 中國首創第一家自製托力克鏡片

總公司 上海英大馬路泥城橋東

分公司 北京 天津 漢口 長沙

本公司自製各種光學鏡片頗承各界交口稱美即西洋各國光學專家亦稱為我國獨一無二之新製品● 蓋非特驗目配光運機磨片量面裝架種種專門技術為惠顧諸君所目覩即自製金銀各式鏡架亦無不精益求精力求新異固不敢以不對光之鏡片損人目光亦安肯以不真實之偽貨自損名譽 茲將本公司諸特色再佈於下(一)電光驗目室及磨片各機坊可領客參觀以表新藝(二)本公司係美國畢業光學專家組織故不論近斜正散聚各光片凡東西洋專家所能造者本公司無不照造照配(三)光片既係定製自與購辦現成貨不同然既配光定貨後極遲至一星期亦必出貨(四)本公司所製中國真金架包用包換(五)本公司為便利購客起見特於自製金銀各架外添備西洋剛絲及夾金兩種亦能按照各人面部裝配

設分公司 (杭州)(濟南)(香港)(南京)

大舞台

四月初九日戲 特煩名藝員演唱拿手好戲

價目 特別包廂四角 特別官廳三角 二等正廳一角 三層包廂一角

李素雲 王福卿 (札府算糧)

張春海 殷春虎 趙竹卿 沈韻秋 于振廷 姚俊卿 趙如泉 白玉崑 毛韻珂 應寶蓮 張桂芬 佳(楣) 陳嘉璘 王祥雲 陳月樓 張菊芬

全部 李陵碑 (雙龍)(赴會)(起)(合公)(碰碑)(止)

大舞臺

四月初九夜戲 價目注意 特別包廂七角 特別官廳五角 二等正廳三角 三層包廂統位二角

(本臺特聘全體驍名文武藝員全班合演拿手好戲) 電話五百九十五號

孫紹棠 佳楣 張菊芬 殷春虎 張桂芬 應寶蓮 (死人折爛汚)

白玉崑 趙如泉 (頭本 關公走麥城)

姚俊卿 于廷振 張春海 毛韻珂 陳月樓 白玉崑 陳嘉璘 趙竹卿 于振廷 趙如泉 (全本 目蓮救母 越虎城)

毛韻珂 應寶蓮 佳楣 田桂枝 (西人)大跳浜

新舞台

四月初九日戲 大減價 二等大洋五分 頭等大洋七分 特廳大洋一角 特廂大洋二角

(本舞台南市電話二百…號 北市電話三千四百九十一號 北來車輛直達本舞台免查捐照日夜開演全班文武一齊登台)

曹甫臣 鍾鳳林 劉漢臣 (御菓園) (楚宮王) (十八扯)

楊善華 李祥林 許奎官 張德祿 倪金利 范連奎 (天霸拿妻)

歐陽予倩 查天影 (貴妃醉酒)

邱如心 潘海秋 邱治云 周鳳文 夏月珊 潘月樵 夏月潤 趙文連 汪游優 張順來 湯雙鳳 (新茶花 九十本 接演)

新舞台

四月初九夜戲 大減價 二等一角 頭等二角 特廳四角 特廂五角 月樓六角

(本舞台南市電話二百念號 北市電話三千四百九十一號 北來車輛直達本舞台免查捐照日夜開演全班文武一齊登台)

潘海秋 張順來 曹甫臣 (大破孤鸞陣)

潘桂芳 查天影 邱治云 夏月潤 潘月樵 夏月珊 (男女平權)

周鳳文 趙文連 許奎官 楊善華 張德祿 李祥林 邱治云 夏月潤 (三岔口)

歐陽予倩 汪優游 潘月樵 周鳳文 趙文連 (杜克司)

丹桂第一台

(戊午年四月初九日准演拿手好戲)

王蘭芳 (梵王宮) 小楊猴 羅筱寶 (天堂州) 石月明 (訓子) 張鶴樓 (有勇無謀) 黃潤卿 三麻子 (盜宗卷) 黃潤卿 王靈珠 (頭本二本 虹霓關) 汪笑儂 (戲迷傳)

丹桂第一台

(戊午年四月初九夜准演拿手好戲)

小楊猴 石月明 羅筱寶 九陣風 (溪皇莊)(文昭關)(破南京)

王靈珠 張鶴樓 (四郎探母)(雙鎖山)(鐵公雞)

王靈珠 石月明 羅筱寶 (千金一笑)

黃潤卿 三麻子 汪笑儂 麒麟童 (斬貂蟬)(淤泥河)(雙珠鳳)

黃潤卿 汪笑儂 麒麟童 (黨人碑)

天蟾舞台

四月初九夜准演拿手好戲

小如意 常俊奎 (惡虎村)(吟陽河)

李春來 楊瑞亭 蓋叫天 吳鐵庵 龔雲甫 趙君玉 郭仲衡 楊瑞亭

(三岔口)(武家坡)(釣金龜)(四郎探母)

東和活動影戲園

價目 一角 二角 禮拜日 一角 二角

(武昌路四號東洋熱鬧場每夜七點半演 禮拜日准三點開演)

(百代公司之偵探大部好片上海本園一家開演)

男女名優合作傑作 頭二三四五本 名畫師投筆從戎 戰婦 禍害 中津 埋殺 沒人 英才 雄

七賊黨 偵探大片 新到 十六本

五月十七號至十九號准演中國名片

四月十一號禮拜一日開演

強種

精血丸

見效無如精血丸 扶陽種子妙難傳 精衰血薄皆能治 婦女調經力更專● 腦虛體弱病多般 見效無如精血丸 潤腸開胃日加飧● 肢冷面黃潮熱作 久病勞傷或久瘧 普補元精 精血丸并治老幼身單薄● 咳嗽多痰肺不安 小兒疳積有蟲攢 平人調理俱宜服 見效無如精血丸

大瓶洋一元二角半 每打十二元 小瓶洋七角半 每打七元二角

◎上海中英大藥房總發行

外埠各分號各大藥房均有發售

上海石路

太和大藥房發行

美國哈蘭士秘製

內服六零六

專治

花柳癬瘡無論新久輕重若服此藥能將血內黴毒掃除且無復發之患● 花柳梅毒及一切瘡毒小兒胎毒婦女子宮病者誠不可不服也● 內服六零六每瓶大洋一元七角五分 又有拔毒生肌六零六藥膏每盒大洋一元

各埠大藥房均有出售

介紹書

鎮江西醫士蔣懷仁君介紹書

余用精神丸治病使病者獲益非淺以余者所常服之一此丸質爲一種滋補食品無充足凡操勞過度使食量加增精神格外無病因身弱不稱病症能困之傷腦傷肢余量久服無不斷根之害特此以告世之需藥者

丁福保醫生介紹書

中法藥房發行之精神丸其方出自維也納大學病院爲張修爵先生所監製其功效能補血液養腦筋健胃腑強壯劑之最新者也凡一切虛弱病服之最宜藥內並無嗎啡等品敢以一言介紹之

上海自新醫院汪惕予君介紹書

中法藥房新製之精神丸力能健腦補血業已馳遐邇鄙人診病遇有患腦力虧損血液枯之者勸其購服此丸每云奏效頗神足徵良藥濟世功德匪淺用誌數語以告病家

精神丸 大瓶五元每打五十元 中瓶一元每打十元 購大瓶一瓶贈小瓶半打

總發行上海三馬路中法藥房

各埠各大藥房均有代售

立止頭痛藥片

頭痛如刺如割 時發時止 或偏左偏右 專痛一處 或滿頭皆痛 不能稍忍 甚致心煩胸悶 飲食皆廢 考其由來 不外腦弱體虛 肝陽上升而已 故患者婦女尤多 此片平肝養腦 止痛安神 以治各種頭痛並效 每瓶洋一元

注意 各種經驗良藥一百餘種印成藥目函索立奉

上海南京路三十七號

科發藥房謹啓

[illegible]
良之社會卽有一種可驚之黑幕根深蒂固各自成
壘萬怪千奇不可究詰而其大要不外乎衆師傳之
衣鉢據固有之地盤充極其潛勢力之所能及競圖
賊人而登巳忍心辣手焉到成功害理毀天斯爲極

[illegible]
全廣徵答案世之君子倘有眞知灼見務乞以鑄鼎
象奸之筆發爲探微索隱之文本本源源盡情揭示
外此則雖一得之微一事之細亦乞隨時見寄自當
分別披露報端共除人道蟊賊務使若魑無逃形影

▲一苦力之黑幕　分車夫小工女工等類

▲一娼妓之黑幕　女伶住家台基小房子附

▲一賭徒之黑幕　特會總會女總會秘密賭窟買賣場鋪成黑幕

▲一拐騙人販之幕黑　拐匪騙子及人販三種

▲一市儈之黑幕　史雖不在問題範圍之內其歡迎一也

（以上問題不過擧其大要此外倘有眞確之秘密）

一贈品　甲等均有贈分爲三種其一現金（甲）每千字三元（乙）每千字二元（丙）每千字一元其二書券例同上其三本報一年半年三個月臨時酌定不願受酬者不在此律

內外要聞　二

○浙省議會開會紀事

浙江省議會於十六日下午一時開會秦副議長主席•首議浙江省中華民國五年度省地方歲出入決算書•主席云仍繼續開審議會余壽楚云五年度決算案昨已大體審議可開大會逐款討論衆贊成先將歲出內務費開二讀會何紹韓云全部決算端緒紛繁不如將審查報告指出流用各項超出總數各點先行討論余壽楚云還是逐項討論爲是莊景仲云凡有超出預算當然否認其流用各項之處或從寬免議任鳳崗云應行否認各項是否今日決定抑先咨詢省長俟咨復後明後再行決定俾有追認之餘地各席均無所表示而對於警備隊添設總司令部問題以爲預算所無者決算不應列入應不承認亦有一部分主張姑予追認者爭論不休當由議長付表決計否認者三十八人（在席八十六人）少數僉認爲有疑義改用投票表決計藍票五十三票白票三十一票否認者居多數議長宣告總司令部經費應卽否認莊景仲云凡超出預算各款均應否認許祖謙云所有流用各項幣資滋多亦應否認僉以決算有疑義應由政務委員出席答復議長云此刻委員未到應休息十分鐘以俟委員到會迨逾休息時間委員仍未出席議長云變更議事日程開議分年籌備將省立甲種農工商實業學校改爲實業專門學校案衆決定本案須八年度實行現方編七年度預算應從緩議次議浙江省繭行條例修正案姚祖純云繭行條例第七條內如發覺聯合抑價之下應加入或對扣洋幣水五字以免流弊贊成者少數打消接議請裁撤雜貨船貨捐以平均負担案錢保杭說明提案理由贊成者少數打消議畢散會時已四鐘半矣•

省議會此次開會在議會一方面認爲應開常年會咨行省長查照而省長一方面則係召集臨時會關閉有人從中疏通作爲開兩次臨時會種種情形𠇍誌前報茲聞官廳方面以種種關係不允再開臨時會決擬於一次臨時會期畢後不再延期照此辦法是會期已只有六七日但決算現尙未議竣預算全部尙未開議不知究竟如何也•

○蘇省蠶繭近訊

江浙皖三省絲繭總公所現因春蠶新繭將屆開秤業已預備陸續出發昨日該公所接湖州分公所來函云湖屬德淸長興歸安各縣本年育蠶之家倍極踴躍但天時欠暖上山較遲開秤必須在四月中旬又蘇州分公所來函云常州鎭江及江北均須二十左右開秤所有鎭屬收繭銀貨已呈請駐鎭第十九師楊師長允准屆時飭派軍隊一營水陸梭巡一體保護又蘇州吳縣洞庭之東山西山亦須二十五日開秤云•

近日天氣寒暖不時蠶身不免受損蘇錫南鄉一帶有所謂火秤者自卵化後須時用火爐以保其溫度蓋其性較平常之種宜暖也現正大眠三眠葉價大漲今歲葉價所以昂貴之故因客歲嚴寒不拱桑樹年歲之較老者受茲暴寒旭陽萎枯而死桑葉出數因斯減少而養戶留種甚多此葉價之所以昂貴者一也今春萌芽時陰雨連綿旋又久晴不雨出數因以大減此價値之所以昂貴者二也有此二因葉價之騰駿日上可斷言矣•

○通如水利之根本問題

通自段山夾築壩之議發南通反對未得實行後一般好事者雄心不死乃於去冬藉口長陰沙西南隅之坍削仿照南通成案組織江常保坍會名爲築楗保坍實則圖築海壩以圖利耳及爲南通所聞電請省長停止而海壩巳草草告成矣計其時日不及一月當事者之手段不亦狡猾也乎其建築方法如左

△築壩之方法及用費　壩用泥與蘆草堆積而成長約二百餘丈上闊五丈下闊八丈深自四五尺至二十餘尺不等計用費初步巳達四萬元現仍雇工加高將來完全成功非五萬元不可

△築壩後之漲勢　自築壩至今不逾三月•而其漲出之沙層最深厚處已達一丈有餘潮退時壩之左右彌望皆沙灘也潮漲則挾其濃厚之粘土以沉澱於其間蓋水爲壩斷潮流其中易停滯也滯而沉澱水性然也現屆春季潮力衰弱漲勢尙屬如此若至夏秋潮力增大其漲勢必有倍焉者也據老於沙務者云照如此漲率測之近海壩處明歲春卽可圍築成田而全部告成亦不出於九年之外果如所云其利不啻唾手可得矣•

△築壩後之利益　築壩之唯一利益爲漲出之沙地計自海壩向東至常陰沙與東興沙之東端平均長二十五里自海壩向西至常陰沙與小盤鹽沙之西端平均長五里以海壩座身爲最窄其餘最寬處達六百丈平均計算爲四百丈其間俟三四年後完全漲出可得沙田三萬六千畝除原經報案及被坍者之補坍等約一萬六千畝外可淨得沙田二萬畝此二萬畝悉爲膏腴之地每畝以至賤之價六十元計算之可得洋一百二十萬元更除去海坍費及繳價圍築等費五十萬元外可淨得銀七十萬元利誠厚矣當事之人所以懸懸而不肯放棄者正爲此耳

△沙田公司之組織　江常保壩會之組織旣如上所述矣另有所謂沙田公司者專理沙田進行事務長其事者爲江陰鄭某初海壩告成時江常保壩會長徐某托省議員季某在省運動賚運動成熟得立案繳價南通方面可不顧也不意省公署不受運動不得已乃由當事之人另請鄭某主其事一方面更與南通接洽鄭某勢力較徐某爲大也

△海壩與南通之關係　此壩關係卽南通沿江各地坍勢是也夫江岸之坍削急流使然今長江之急流自鎭江而下直衝於江陰之黃山乃折而東北向直射於如皐之張王港張王港一帶無山石以抵禦之所以坍削日甚更由張王港折而東南向直衝於江陰之段山段山壁立江干水流不能敵乃復折而東北向分二支流行一支直射於常陰沙之西南部（卽今海壩之北端）一支直射於劉海沙之西北部又折而東射於劉海沙之十圩港等地更折而東北射於南通之任姚等港此所以上言各地皆强烈者也今常陰沙之南角築壩斷流則其水勢倂入北流必然之勢也南通沿江各地之增加坍勢因無疑義或曰常陰沙南夾旣被斷流則其水流宜分入南北二部若謂專入北部似非確論記者竊謂不然水流衝射於强硬之物必回折以卸其鋒未有順其方向而流者也今段山之方面正對西北水流折而向北爲天然之勢南夾居於段山之後爲急流所不至之地所謂分入南部不探水勢之言記者實未敢以爲是也近聞沙田公司中人立案不成乃托人往說南通官紳願助八萬元於南通保坍會以圖立案官紳之意以爲南通非得五千畝灘地不足以了事余謂南通沿江人民受坍削之害亦云甚矣官紳有見於此特設保坍會以[illegible]十萬兩終以水流太急功效難收而沿江人民之被坍失業流離失所者年仍不知其若干也今更以此而增加坍勢則被害者又不知增加若干人矣區區五千畝所得有限而所失無限余願南通官紳堅持毀壩之議而爲根本解決也

○淮上見聞錄

本月二十日爲衆議院議員初選之期淮揚各縣對於選舉手續早經預備一切茲淮陰知事劉稚鶴特將各區投票地點規訂揭示一區在商務分會二區在陳家集三區在西壩鎭四區在三柯樹五區在潘家祠堂六區在碼頭鄉七區在老子山鄉一般抱有當選之希望者現正各施靈敏手段極力運動云•

泗悚匪耗頻傳近日浦地突又戒嚴晚間九時後北門外小水門外之橋船均奉令撤斷禁絕交通至鎭署中在押各犯對於保釋一節尤覺審愼有周德昌者前在皖南鎭守使馬聯甲部下充當兵士一月前因事旋里不知如何被官軍拘獲昨有該兵士家屬張楊氏呈請馬伯良鎭守使開釋當局現正電詢皖南馬鎭守使有無周德昌其人批以須俟電復到浦後再行核奪云云

盱城縣轄境大岡鄉警務經費向由人民按數捐納警佐汪理純貪婪專橫迭被控告經齊省長委查屬實令將汪氏撤退示懲距近頃淮揚王耀齋道尹據民人盛朝典呈訴謂汪氏現雖退職仍然擅征捐款飭私肥己王道尹現已令飭該邑知事切實查復以憑核辦

淮徐海各屬私種罌粟久經禁絕上年春夏間英員陶樂爾氏偕同部委省委前來江北一帶實地親勘並無一莖一卉之發現茲徐海各道尹又奉江蘇特派交涉員咨稱奉省長訓令英員陶樂爾氏不日仍須親往淮徐一帶查勘烟苗屆時請妥爲保護際此匪氛不靖各當局對此極形躊躇擬呈請李督軍轉令就地軍政長官協同派兵防衛以免疎虞•

○安慶近訊

安徽教育廳召集六十縣代表特開教育行政會議訂於十四日起至二十八日止假省議會開會並設學校成績品展覽會及最新影戲均與教育有關十四日舉行開會式各長官各團體均蒞臨來賓約三百餘人秩序井然迨散會時同攝一影以誌盛典•

省議會會計高某係會長柳汝士介紹而來近聞高虧挪公款數千金經衆討論暫將高某留會徹底淸算尙不知如何了結云•

皖省鹽斤加價每斤加銀幣二分曾經省署咨交省議會討論衆贊成者有人反對者亦占多數旋由各議員以消極抵制於議此案時相率不到至日前閉會此案因之擱起•

省垣女子蠶桑講習所每年預算規定一萬金有奇以此巨款而辦蠶桑其發達應臻極點聞有公民條陳實業廳請派員將該所帳項逐條淸盤以昭核實並促其改進俾維實業云•

省議會前次議將一五加征作爲地方收入一案省長以本省之附加供地方之需用所請頗屬正當已經咨財政部核復•

中外新聞屑

●學生誤入天台（癡笑生）

▲冒稱吳鏡潭之姪公子

胡某者肄業於北京步軍統領隸屬之某學校爲人端莊誠樸言笑不苟且心胸有類刻鵠同學咸欽敬之一日乘車訪友友寓西城某胡同旣至而不識其門隱約間憶其門牌究良久始得之（其實非也）因叩門一老嫗出應胡曰某君在家否嫗漫應之導之入方登堂見一女郎含笑迎曰•郎來大妙•郎請房中坐•胡聆斯言不禁大詫謂嫗曰•某君何不面我•乃使女子作招待•殊非敬客之禮•若某君已出異日再來可也言已欲出而彼女郎者早已搶步上前阻其去路曰儂不知所謂某君者君既來儂處則請安之何匆匆爲胡堅不允女亦不許行蓋此乃秘密賣淫處女則操神女生涯者也方胡之來也認爲假託名義有意尋芳及覩其決意欲行始知眞心訪友欲留之而不可欲捨之又不甘後竟羞惱成怒使嫗出呼巡警警至問故女則口若懸河謂胡無故入其宅第及詢胡胡固少年不經事者訥訥半響始言明其故巡警覩狀疑之詳詢其姓名職業胡懼禍心切以爲若冒稱要人子弟•當可立時無事因曰。我吳姓•鏡潭總監•我之叔父也•巡警遂立以電話達吳宅請示辦法其意蓋欲以此爲討好計也孰意回電謂•總監固有姪公子•但現在書房•今日未嘗越雷池一步巡警又詢胡胡見計不行。始實告之乃由警署備文令人送之返校•校長聞而大怒•以爲有毀校譽擬除名後幸各教職員請其平日操行端莊始恕之自是胡恢遭同學之揶揄云

●東遊雜感（十二）（徐瀛從）

▲春秋會之所感

十九日夜春秋會招待余等於帝國飯店到者均報界鉅子是會爲東京報界記者所組織非報館之集合機關乃新聞記者之集合機關是夕爲黑岩周六（號淚香）氏主席箕浦勝人及各有名記者均列焉黑岩氏對於中日親善之所見頗中肯綮此語出之日本報界中人果能本此而行未嘗非東亞之福予尤以中日兩國國都之報館記者相聚一堂爲快蓋此次乃創舉也東京各報對於余輩之來無不歡迎足見報界諸子都具同心吾人感佩無量但願日本報界同業能始終如今日之態度以對吾輩並移此態度而對中日兩國之外交則不特兩國記者間之快事亦東亞和平之幸福也•

本埠新聞屑

●某校黨爭記（一）（夢芸）

▲共和黨與帝制黨之胎生　▲國民黨之勃發見　▲國民與帝制之對敵　▲共和與國民之握手

學校本爲青年子弟求學之所初非尋常社會之各種結合團體可比今學校中而有黨派之發見殊屬惹人聽聞且各樹旗幟旗鼓相敵日夕孜孜謀計劃策置功課於腦後視校規於不顧長此以往教育界之前途尙堪問聞乎記者操業新聞負有聞必錄之責爰提筆述其詳情於下

某校者不佞已數數介紹其軼聞趣史於讀者矣所謂某校者中學校也有學生三四百人五方雜處良莠不齊權中學以上大都爲富家公子故雖濟濟數百人而富家兒實居大多數凡富家兒之就學者衣美食初不以功課爲重而於是有種種怪事發見矣•

徐某者四年級之高材生也有叔任教員職於該校時出入於乃叔之寢室與教員方面頗接近以故得校中之各種信息必較常人爲速出而告之他人必裘非常之歡迎積久成習凡欲與教員方面接近者遂相率而親近之人數由少而漸繁今已有二十餘人不知不覺自成一派徐爲領袖餘則皆爲會員•好事者以該派之拍教員馬屁也•名之曰帝制黨•而別聯絡若干人•組織一共和黨•以與之敵•專一尋事與帝制黨中人反對彼提議一事此必盡力推翻之毀壞之至是而彼徐某一派之人處於逼迫之地位勢不得不出力抵制乃實行組織一黨•美其名曰游藝會•實則帝制黨之變相耳•舉徐爲會長•積極進行表面似乎爲校中之一俱樂部暗中則籌計劃策以與共和黨相對敵各樹旗幟嚴分界限黨員中有被斯者則全黨與之對敵•交戰方法•有種種•文以筆墨互相詬罵•武則各以武力從事•暗潮迭生事端屢起全校爲之不安而抱飯碗主義之一般教員多充耳不聞一任作爲惟校中另有一派•向以和平派自名人則稱之爲不黨派•中立派•其時兩黨因各謀利益故互相傾軋校中諸事悉受影響彼號稱中立派者利益剝削殆盡乃爲自衛計•亦起而組織一黨名爲調和兩派之意見實則圖一己之利益耳　名其黨曰國民•取激烈主義•然與共和黨則頗相接近黨之理事長王某者激烈分子也教員多不善之因其善於尋事間有礙及一己飯碗也然王之勢力實最大會員亦最衆自是　一學校中•成爲三黨•成三國時代鼎足之勢•　嗚呼擾擾終日校事尙堪問乎•

國民與帝制第一衝突之事卽爲吃飯問題論其事實至發噱蓋是校本採自由放縱主義•膳堂中之坐次係自定每桌學生六人初無教員監督僅於堂中設一桌爲二三無聊職教員噉飯處惟此二三教員有時到有時不到卽到以書生之食量無多亦必有殘羹冷菜•在理此種殘羹冷菜必爲校役應享之權利顧事實上竟有大不然者每於膳堂鐘鳴時必有學生四五輩圍教員食桌而待過數分鐘後設無教員來者則發一聲喊•一擁上前•有湯沸其臂而起泡•有油沾其衣而成漬者然皆不之顧•唯一目的•得菜而已•徼倖而獲其一甚或而二而三則笑逐顏開洋洋乎大有其意得•桌大嚼斯時之爲狀苟寫生妙手爲之留一幅小影則見其饕餮之狂態也雖然此全席佳菜棄之可惜從經濟一方面言雖演是種活劇猶可言也而顧教員吃剩之殘羹冷菜尙不肯小小放鬆蓋以彼虎視眈眈之未來主人翁太貪食每當教員食畢放下飯碗將轉身之際四五碗之殘餚早已移其所有權偶一回首則桌已空空鮮有不爲之失笑者嗚呼讀者諸君乎個中之情致實至有趣我所述者其萬一耳其實此情此景其有趣較我文所述奚止百倍惜記者不文不能曲曲寫來如一幅畫圖耳

今我乃追述正文矣某日之夕開膳搶菜者四人靜俟於四圍目各灼灼眈注視其目的物心怦怦跳不已一若將臨陣奮戰•決最後之勝負者•既而動手矣顧其結果乃至不幸•蓋四人中得一者二人•餘一菜則二人得之•斯二人者既得手誰願再捨之乃爭焉乃用武矣讀者須知渠二人者各有黨籍者也　一屬國民•一隸帝制•平日間尙傾軋不相下•况在權利問題•存亡有事之秋乎•乃一夫起呼和者四應　好好一座膳堂•霎時間變成戰場•幸而共和黨急出調停•以魯仲連自任爲之排解　然暗中則仍助國民而抑帝制云•

經此一番爭端後國民與共和遂携手連盟•而同敵一帝制派•帝制黨員多用功優秀分子且泰山可靠故亦嚴陣待之（未完）

●好冶遊者鑒諸（菊影）

▲身患梅毒不能成禮

曹家渡有劉某者其子名小第爲某某洋行學徒年祇十七•專喜問柳尋花•致染梅毒•行動須人扶持•而日昨乃爲其娶婦良辰•所患仍不見痊可•其父氣憤固不可名狀然改期又恐遭親族詆得　勉强令之親迎•當盈盈交拜時•新郎瘡潰•腿不能屈不知者以爲新郎有所不悅故如此倔强也嗚呼踰閑蕩檢之少年•可以鑒矣•

●虐待坤伶（丙）

▲吳家班班主之威風

蘇有坤班係吳姓老嫗所領號爲吳家班班中女伶均自幼由各處買來日習技藝待之甚酷非年逾三十卽有重聘亦不許擇配甬人周仰山自稱豪商娶該班之某伶爲妻因此自命至戚與該班往來甚密及老嫗死後卽以老嫗曾欠伊借款數千爲詞將該班霸佔視爲奇貨全班二十餘人終日禁在一室不許出門一步每日令人教戲周仰山親自監視其中稍有資質遲鈍者則鞭撻橫施聲聞戶外如姿色略佳卽令秘密賣淫以爲取利地步前有女伶名紫金花者因此不勝其苦自尋短見周某恨之乃售與年將七十之某老叟作妾獲資頗厚近該班自甯波輟演後居法界某里與周某之宅毗連日必令女伶四五人至其家使服役搥背燒阿芙蓉爭事稍有不適卽拳足交加各女伶畏之若虎心雖憾之而懾服於强悍之下亦惟徉呼薄命自已憐里鄰之均爲不平云•

本埠時事

◎滬甯貨車出軌之目擊譚

十六日滬甯路貨車在青陽港左近傾覆某君適於是日由蘇來滬恰逢當時目擊情形頗詳爰與誌之某君云余於十六日下午由蘇乘下午二時五十四分之慢車赴滬四時許抵崑山據云青陽港邊有由滬開甯之某號傾覆不能前進云乘客聞此消息祇能均坐以待未幾天漸暮而由甯開滬之快車與特別快車均按時抵崑站停止前進同時忽集數千人於一處大都飢腸轆轆車中所備之蛋炒飯茶葉蛋豆腐乾等照例果腹品一刹那間如飛蝗過野大嚼一空自五時至晚九時許天黑如墨微雨敲窗車中人嗟歎之聲四起如坐囹圄中九時半汽車一聲久無聲息之各列車蠕蠕行矣各車首尾銜接行動極緩過青陽港長橋里許車停車役大喚乘客下車是時道路泥濘星月無光乘客之有肩荷手提者步行頗艱老弱婦孺爲尤甚一時抱怨聲呼兒覓僕聲雜然並作車役雖有籌燈以燭道者然星星之火實無濟於事致傾跌者踵接綿亙里許頗有難民狀態過失事處見出軌者計七貨車七輛所載者聞係小麥爲大宗(又有火油車二輛幸未倒不然爲禍恐烈)鐵軌枕木損壞約二十丈各車傾而未覆爲狀頗可怖失事時據云爲三點九分(該車車長於車震時掃仆車中其時表因墜而停其時適三點九分云)惟幸無傷人情事工役數百人方連夜修繕軌路荒涼曠野頓成市集於暗中摸索得停候之列車遂魚貫而登亦不能辨其等級矣車踏去地二三尺許非攀援不可老弱婦女頗苦之乘客重足而立眞有人滿爲患之感然較諸跋涉泥塗已不啻福地矣十二時三十分許遂啓行東來中途時停頓速率又極緩抵滬時適三點一刻聞有一列車先行載客亦衆是日下午由滬西行列車之乘客亦在青陽港換車嘗此同樣風味而夜車則停行尙憶去年陰歷四月初亦有同樣變端在崑山站發生時日與地點相距甚近而余於去年亦躬逢其盛可謂無獨有偶之奇遇矣云云

◎留粵海軍悔禍譚

本埠海軍方面消息謂現在粵中之一部份海軍刻下確已全體一致具悔禍之心前欲回歸其原有之地位日前前海軍第一艦隊司令林頌莊特派專員來滬晉謁駐滬海軍總司令藍建樞氏代陳心跡要求藍氏爲之代達中央准其率艦歸來嗣因林氏曾附有某某條件故藍司令未予贊同蓋欲保中央之威信似不應於未經歸順之前便有何等條件相提並論故事機中梗幸又由某要人從中斡旋日下已將就範不日或可成爲事實云

◎議決添設停車場

大陸報云公共租界各捕房捕頭以停車場問題會議數次後已決定添議黃包車停車場數百處若是則馬路之上當不復有黃包遊行其間各捕頭之意黃浦灘自設立停車處以來成效卓著各段均宜仿而行之按現在所設之停車場業已不少然尙須大爲增添各捕頭以爲自此以往若巡捕之力足以實行工部局定章則所謂黃包車夫滋擾之事當可不作云

◎葡公使回京改期

駐京葡國公使日前因病由京來滬醫治業已漸見痊愈擬定本月十八號由滬乘滬甯火車轉道津浦車北上回任曾經江蘇特派交涉員函致滬甯鐵路管理局預備花車恭送葡使行旌茲已屆期乃昨陳交涉員又接葡總領事來函略謂敝國公使前定十八號起程回京一事祇因公使病雖稍痊尙難行動且當有要公未畢所以前定起程之期業已取消一俟確定行期再行函告云云陳交涉員接函後當卽函致滬甯鐵路管理及淞滬警察廳查照云

◎盧永祥與交涉案

淞滬盧護軍使昨致中央密電一道探其內容云前奉國務院秘書廳敬電對於中日共同條件擇要解釋權衡利害欽佩莫名惟永祥夙夜徬徨鰓鰓過慮者則以國內之輿論激昂國外之處心莫測例之往日無端之要求最近山東設署之交涉毫無城意可爲寒心現在留日學生紛紛輟學回國查連日抵滬者已達三百餘人在青年愛國其志尙爲可嘉設因此激動人心其爲禍誠難逆料爲再冒昧密陳應如何主持開誠宣示及對付回國諸生迅乞密示俾有遵循云云

◎孫祥夫之判決書

松滬護軍使署前將刺鄭案內之遺意犯孫祥夫執行槍決等情已誌前報茲覓該犯之判決書補錄於下被告孫祥夫年二十七歲奉天學生(呈文)孫祥夫卽沈強夫又名尹神武一名敦陂殺人之所爲處死刑依軍法槍斃之逸犯紐獲另究(事實)案緣民國四年十月十一日鄭前鎭守使因赴駐滬日領事館賀日皇加冕典禮乘汽車行經公共租界外白大橋禮査飯店門首有匪徒預伏橋頭先擲一炸彈未中旋有二匪跳上車沿開槍轟擊鄭使身中十餘彈其隨從之憲兵司務長舒錦秀亦受重傷先後殞命當場由巡捕拏獲兇徒王辦當時鎭署曾迭奉中央電飭嚴緝兇犯設法偵查務得主名盡法懲治正查訊間據眼線熊玥密報此次暗殺鄭使係孫祥夫主謀王筱峯王銘三均隸孫之部下而孫則爲陳其美之死黨幷歷述孫祥夫與王筱峯等計畫暗殺之詳細情形鎭署據報後派員調查屬實提訊獲犯王筱峯王銘三亦稱此項暗殺鄭使係與孫祥夫同謀當經電奉中央電飭將王筱峯王銘三就地正法一面通緝孫祥夫務獲懲辦在案嗣因孫祥夫一犯迭次飭緝未獲去年八月本署復奉陸軍部來函以據報孫祥夫現確匿跡滬上飭卽設法發拏復經本署派探購線勒限嚴緝並屬託英捕房幫同協拏旋據眼線密報孫祥夫匿居法界白爾路四百四十二號由英捕房會同法捕房前往拏獲被告孫祥夫一名解交公共公廨預審訖該被告到堂時竟化名爲尹神武堅不承認孫祥夫之名並延律師出庭辯護公共公廨關委員以本案情節重大誠恐被其狡脫卽商准陪審英領將被告解送到署幷錄送全案供詞呈請研訊核辦前來當卽發交軍法課審訊被告初當飾詞狡賴據供名尹作棟號神武奉天籍孫祥夫另有其人等語嗣經傳集證人王浩卽王慶潤劉玉山卽劉得勝馬漢民等先後到堂辨認並指證確實被告自知無可狡避始據供認實名孫祥夫尹神武其化名詰以謀刺鄭使案詳細情形據供此事係奉陳其美命令內伊派王筱峯王銘三前往實行事前會議僅兩三次均在謝寶軒家內所有什物係由伊主持當時曾許王筱峯等事成後給以重酬王筱峯首告奮勇王銘三願往幫助議定後伊曾給兩王各洋數十元作爲零用藉資鼓勵至鄭使那日赴日領館道賀消息係由總部陳其美另派人探聽伊直黨內僅任實行關於調查事件係爲一部分人担任當時陳其美派人探實此項消息於先一日告知與伊囑伊於次日趕早派人在白大橋等候實行伊得此消息後卽先令王筱峯王銘三各照像片一張以備將來被捕處死後之紀念幷飭開明原籍住址以備將來撫恤其眾族旋伊於先一日晚間交給炸彈一枚手槍兩枝與王筱峯等收藏並計畫停妥次日淸晨伊與兩王均在寶康里謝寶軒家會齊當由伊促令兩王速攜炸彈手槍出發伊仍回協平里住處候信至上午十二鐘左右伊得信鄭使已被轟斃命兩王就捕事後王筱峯之父來滬曾由伊至總部取洋八百元發給具領作爲恤金王銘三因無家屬前來故無撫恤此係當時實在情形等語再詰以該黨中有無熊玥其人伊是否認識當時熊玥何以將本案內容密報鎭署黨中已否知悉據供熊玥確係該黨惟並未任何職務當時該黨中人對熊玥頗加輕侮熊因此含恨將本案內容詳情密報鎭署伊當時已有新聞藏匿楓爲祕密至五年六月間中實發布赦免政治犯明令伊以爲可以無事詎閱軍署仍有令捕伊故平日匿居法界不敢外出今旣被獲初格外成全等語案經審訊終結應卽提出左列之證據按律判決

◎美國修改規則委員演說紅會之重要

星期四午美國使署參贊安立德君邀請紅會徵求隊諸君在卡爾登西餐館午膳到者爲王儒堂曹錫庚錢新之唐露園朱少屛程霖初蔣夢麐及西人數人座中美國修改稅則委員西固氏演說紅會之要義謂美國全國現在所最注意者爲二事一曰戰二曰紅十字會於國民之心目中兩者並重蓋紅會救傷極災減少痛苦無此則戰事區域受苦將更甚也中國人民旣亦盡力幫忙我美必不忘貴國人民厚誼使中美兩國愈形親密更使世界咸知中國對於世界大事亦熱心參與也演說畢安立德君謂美國國民對於紅會如第二生命中國若助之必感中國深養成一般好與論則歐戰復和平會中美國必爲中國助也助已助人一舉兩得云云席間公決設立演講團至各戲園演講公推王儒堂穆藕幼曹錫庚朱少屛鄔秉元諸君爲講員從事進行云

◎拘解逃浙之德僑

僑滬德人培倫子前曾遵章向松滬檢查所註册嗣忽數期未向該所註册正在調查間詎奉浙督楊將軍來電略謂據莫干山管理敵僑事宜處報稱茲有無照旅行來浙之敵僑培倫子詢係由滬潛行來浙希卽查復等因陳交涉員奉電後卽經函致代理敵僑利益之和領如何處置該敵僑希見復去後當由和總領事復允親自赴浙追回該敵僑幷請派員同往云云陳交涉員當派本署交際科員陳世光及德文繙譯曹省之偕行茲昨和總領事等已由浙莫干山將該敵僑拘解回滬再行予以相當之處分云

◎絲繭公所開會紀

江浙皖三省絲繭業總公所因三省新繭將次上市華洋各商之赴內地收繭者日內均將大批出發特於前日(十六日星期四)召集絲繭同業開會報告籌備收繭經過情形當會者約四十餘人由總董沈聯芳主席於下午三時開會經沈總董報告大致謂本埠繭商前往江浙皖三省內地收繭銀貨往來業由本公所照前數年成案具呈三省軍民長官請飭軍警妥爲保護現奉覆文已經轉飭遵辦應請接洽云云次復提議無錫等處往年絲市極形紊亂上年經本公所請議董孫詢芻前往襄辦頗著成效本屆應否援例仍請孫議董前往辦任請衆公決當經衆議定仍請孫議董擔任並公推議董王亦梅前往嘉興孫蓮生蔡遜齋前往宜興溧陽金壇三縣均駐各該公所會同辦理次復報告三事(一)滬杭火車裝運乾繭增加運費(二)滬杭路局規定裝赴浙江現銀不能隔夜送去須當日淸晨送往已由公所請其仍放貨車至北隨裝免致危險而資便利(三)美國政府令亦效法英國凡船車運費每百金增加四十金以上三端逐一報告畢遂宣告散會

◎總商會介紹美紅會

上海總商會昨致本會各議董函云逕啓者中美兩國睦誼素敦商人間感情尤洽茲因美國紅十字會徵集華商爲會員請本會廣爲介紹竊查中國紅十字會成立最晚當西歷一千九百另六年之時美國舊金山地震成災中國紅十字會曾傾助賑款五萬元美國以爲難得故上年江北水災美國撥助賑款一百六十萬元之多凡遇中國災侵救濟及慈善事業無不首先提倡薄往厚來所以報中國之先施也今其紅十字會徵集華商入會亦特別聯情之意本會曾於四月二十四號特會附案提議到會各會董會員全體贊成以個人交際名義一體入會並由華商廣爲介紹以期多多益善茲擬送美國紅十字會概況及入會證書各一紙卽祈察閱爲荷再本會敦勸華商入會者係以個人交際名義而言爭於國內設立美國紅十字分會一層絕不關涉合併附及

◎皮箱業罷工風潮七誌

南北市皮箱業包皮工匠要求將錢碼改增洋碼業已兩次推舉代表向大行磋商尙未解決茲悉大行方面經小行代表二次往商已允每千加給三十文惟小行因相去尙遠代表不敢允認故所商仍無結果云

英美租界各捕房捕頭因本埠南北市皮箱業工人要求店主增加工資未遂同盟罷工除飭探調查外並諭令探捕隨時留心如有該工人等聚衆强迫停工滋擾情事須善言開導解散詎昨晨有該業工人數十人在新閘白克路一帶阻止同業工作事爲該管捕房捕頭得悉立飭中西探捕馳往勸導始各散去

◎水木鋸業罷工風潮已息

滬紹幫水木鋸三業工人要求加價同盟罷工一事業經各董事邀集作頭工人在法界打鐵浜通惠小學校開會議定每工加錢六十文學徒減半兩方允洽呈准上海縣公署立案出示等情已誌前報茲悉該工人等因此次請加工資已達目的同業應卽一律上工以免損失特於前日在魯班殿雁唱堂名一天以答神庥所有前次收存公所之各作器具亦於是日一律由原作認領完結並以各董事顧念工人勞苦主張加價亦請該代表張全根前往張家衖處謝其維持一場激烈風潮至此乃完全消釋矣

◎繭商分往皖浙收繭

江浙皖三省頭蠶作繭向推浙之舊紹興府屬各縣爲最早而各縣內亦復先後不一新昌嵊縣最先山陰會稽(現合併爲紹興一縣)次之蕭山更次之本埠華洋商之前往各該辦收繭者新嵊二縣已於舊歷四月初一日出發約於今明日可以開秤山會亦於初六日起程蕭山昨始成行惟該處育蠶較早此次頭蠶頗受春寒之厄平均收成僅有六七分而已皖省蠶汛之遲早雖與江浙二省大略相同惟滬地繭商之往皖收繭者因其路途較遠故均提早起行以免臨時倉促今屆該省蠶汛據報成色尙佳育者亦多約於本月二十日內可以上市故收繭各商頭批已於昨日附搭商輪起程二批定於初十繼續前往絲繭總公所協理黃晉紳因受沈總理之託前赴該省調查蠶桑進步亦決於二批起行時偕同出發云

◎僑工事務分局章程

道尹公署奉江蘇省長公署訓令內開案准僑工事務局咨開査僑工事務分局暫行章程前經本局擬定十二條呈請國務院總理鑒核在案茲奉國務院指令第九號內開呈悉准如所擬辦理卽由該局分行遵照等因奉此除遵令分行各分局遵照外相應錄具僑工事務分局暫行章程全文咨請查照並通行所屬一體遵照實紉公誼等因並附章程一份准此合將章程抄錄令仰該道尹轉令各該縣知事一體遵照此令

附抄僑工事務分局暫行章程

第一條僑工事務分局直隸於僑工事務局置分局長一人承僑工事務局長之命掌理僑工之招募及保護事務並監督所屬職員俱得以各省現任官員兼任之第二條僑工事務分局因區域廣大或事務殷繁得置副局長一人協助分局長掌理一切事務第三條凡未經設立分局之區域得置僑工事務經理員第四條僑工事務分局得酌用辦事員若干人分科辦事但至多不得逾三科每科不得逾二人第五條分局局長副局長經理員由僑工事務局長呈請國務總理派充辦事員由分局長呈請僑工事務局長委充第六條僑工事務分局因繕寫文件得酌用雇員第七條僑工事務分局承僑工事務局長之命監督募工承攬人及應雇工人第八條僑工事務分局遇有臨時發生事件得商承地方軍民長官或會商交涉員海關監督辦理其有事關重大者應呈請僑工事務局長核定第九條募集工人遇有必要時分局長經僑工事務局長之核准得委托本區域內之地方官署附設臨時募工處第十條僑工事務分局承僑工事務局長之命得塡發工人出洋護照及經收工人出洋經費第十一條分局辦事細則由僑工事務局長以局令定之第十二條本章程自呈請國務總理批准之日施行

◎砒霜案又訊一堂

英租界愛多亞路一千二百七十六號門牌木匠作主夏阿富與妻龔氏於三月十四號被人將砒霜暗置於粥鍋內食後毒發相繼斃命一案當經新閘捕房中西包探將是案頗有關係之學徒通州人王二寶拘案研訊並將粥鍋送請工部局西醫化驗嗣經承審中西官以被告年輕恐受不白之冤或受人指使故爲代延義務律師柯理悉出庭辯護本判訂期研鞫各情已迭詳本報前日午後由捕傳集人證將被告解案奉張襄讞會同美副領事羅君升座第二刑庭復訊先由工部局刑事檢查科代表牛門律師上堂譯訴案情並稱衛生處西醫業將死者夫婦兩人食剩之殘粥及食後嘔出之粥屑並粥鍋均已化驗明白皆含紅砒毒質查被告係於去年十月間至死者之木作內學藝曾被其師斥責心中懷恨案發拘留向其盤詰被告堅不吐露眞情置毒謀害之事亦不承認據被告聲同監押犯云伊之師父母確係伊出小洋一角託某理髮匠代購紅砒打散置於食物內冀其食後嘔吐以報被責之私恨並非有意謀害生命不料弄假成眞等語當由該同押犯將情告訴捕頭核示可以提押犯到堂證明云云繼據西探目斐而蓋潑上堂稟稱是日出事得報後我同繙譯卽至仁濟醫院看見夏阿富夫婦臥在床上向其詰問飲奇情由據說想係學徒被責懷恨所致其所供之詞當命繙譯逐句錄寫後見被告站在旁例當卽帶回捕房拘留未幾夏與其妻先後毒發身死等詞並將西醫驗明粥鍋等確有毒質之驗單呈案請察並據繙譯鄔寶華等投案證明當時隨同西探目至醫院向死者口供由其錄取情形卽據被告代表柯理悉律師向西探目等盤詰一過遂命被告之父王蔭槐至案詰據供稱被告係我之子於去年處在貼鄰夏阿富木作內學業尙稱勤愼師生素無惡感出事之日我買物經過其店見夏夫婦均在吃粥吾子二寶出外大便俄見夏夫婦忽然倒臥於地我疑係急病旋經二寶回來急卽雇車送請醫院醫治等語並由牛門律師駁詰之下訊至此因時已晏中西官判王阿二還押候復訊再核

◎護軍署將演影戲

淞滬盧護軍使昨據駐滬英總領事函以本國官辦之影戲畫片係對於歐戰及敵之種種武裝鐵甲等景現於陽歷五月二十日在龍華使署開演請通飭所部屆時一體到署觀覽云

◎官辦檢查棉花之省令

上海總商會昨接縣公署函云前准貴會函復會議官辦上海棉花檢查所一案當經本署據情轉呈在案茲奉省長公署第七五二九號指令開呈及鈔卷繳件均悉查實業廳前呈意見書以原有南市棉花檢查局事查茲毫無成效曾商經上海總商會縣商會正副各會長均認爲有撤消之必要另由中央政府與工部局議設華洋合組之檢查所將來華洋人員互相監視辦理易臻妥善以此爲取消商局改爲官辦之主要意見茲據呈稱案經邀同總商會縣商會棉業聯合會一再集議揆酌外交情形攷證事實輿論南市棉花檢查局自開辦以來濕花雖未能絕跡而攙水者較前固已大減花商稱便不得謂非檢查之成績至擬華洋合辦竊恐主權被攙流弊滋多如濬浦局等前車可鑒殊不可不熟籌審處所陳不爲無見應如所議在外人檢查權未收回以前維持現狀仍由該知事督飭南市棉花檢查局按照定章切實奉行幷嚴防員丁索擾致貽口實除分別咨部令廳外仰卽遵辦並轉知該縣商會及棉業聯合會查考此令抄卷繳件存等因奉此除分函外合行轉達云云

◎內部查禁印刷品

淞滬警廳昨奉省令准內務部寒電近查京內外發現一種印刷品吳告同胞救國方針查爲亂黨所散布任意詆譭政府搗亂人心應請飭屬從嚴查禁此外凡係搗亂治安之印刷物一體嚴禁按律懲辦以遏亂萌而維治安等因令廳遵照昨徐廳長已通傳各署所一體查禁矣

本報徵求之北京之黑幕
我國社會以北京與上海爲最繁盛名爲首善實則
揭外此示則黑關乎一事一物亦可隨時見寄自當
分披露別以限破奸發覆也問題子目類舉如下
▲官場之黑幕(附官僚及新人物)
▲黨派之黑幕
▲旗人之黑幕(親王貴族三旗丁亦以民國時代爲限)
▲遺老之黑幕(名士附以在京爲限)
▲帝制之黑幕
▲娼妓之黑幕(暗娼及台基(北人謂之大坑)附)
▲求官之黑幕(謀事附)
▲古董書畫之黑幕
▲市儈之黑幕(種種滑頭交易)
▲當差之黑幕(門丁長隨趕車附)
(以上測題不過舉其大要此外倘有眞確之祕)
一篇幅 合格其道聽塗說不近情理者不錄之稿恕不檢還 每篇以數千字爲度千字以內尤所歡迎至多不得逾二萬字
一贈品 甲等均有贈分爲二種其一現金(甲)每千字三元(乙)每千字二元

[illegible]數重重黑幕非今日偶中良由窺破千奇萬怪[illegible]心世道有所樂聞本報先已就上海發爲徵文今[illegible]記京廣求答案世之君子倘有眞知灼見務乞[illegible]鑄鼎象奸之筆爲探微索隱之文本本源源盡情

▲政客之黑幕　議員附

▲宮禁之黑幕　以民國時代爲限

▲老吏之黑幕　不限留任與已裁

▲相公之黑幕　女伶之密賈程者附

▲會館之黑幕　客店附

▲客門之黑幕　上客以至狗走

▲附投稿簡例

一文字　以確能原原本本揭破上列種種黑幕（數子目或一子目之黑幕）或一子目中之一種黑幕爲

一寄遞

（丙）每千字一元其二書券例同上其三本報一年半年三個月臨時酌定不願受酬者不在此律

逕寄上海時事新報並書明姓名住址

◎褒獎教育科主任

上海縣教育科主任李宗翰任事已屆六年．所具切績．爲注重職業教育增加市鄉教員推廣國民學校諸端．均能切實進行．昨奉到教育廳轉開教育部令應予傳令褒獎．以昭激勸云

◎留美學生會開會預誌

留美學生會爲美國留學生所組織．會長爲穆藕初君．茲定五月十八日禮拜六晚六時在東亞旅館年會．演講者爲美領事薩門司君．使署參贊安立德君．凡留美學生諸君務請撥冗赴會．以聯交誼云

◎烟酒聯合會之公電

中國烟酒聯合會致財政部農商部電文云．北京財政部農商部鈞鑒．報載山東財政廳以煙草種植權抵於英美煙公司．行將簽押．查該公司去年運謀全國公賣抵款．幸蒙大部主持．今春竟攬專賣實權．其詳已載美國煙草雜誌．處心積慮．無非攙奪利權．壟斷商業．今首界以山東種植權．直是墮其詭計．遐彼陰謀．勢必得步進步．農商受害．兼流全國．喪權失利．爲害無窮．伏乞大部嚴行拒絕．保我固足之權．救我農商生命．臨電不勝惶悚待命之至．中國煙酒聯合會咸．又致天津全國商會聯合會公電云．天津全國商會聯合會鑒．報載山東財政廳以煙草種植權抵於英美烟公司．行將簽字．電文同上．除電部力阻外．乞貴會提訊協助．中國烟酒聯合會咸．

◎沈知事籌備選舉

參議院議員上海選舉初選舉事．已奉上海縣知事初選監督沈寶昌劃分十區派員管理．示期本月二十號投票．又選舉各情．已紀前報．茲悉投票期間將屆．是以沈知事論飭各區管理員．於是日投票之後．各將票匭封固送交也是園公款公產經理處．於二十二號當衆開票．如不足數．發還各區．於二十四號再行投票云

◎德僑違背定章

總巡捕房刑事檢查科在公共公廨控德國人喬其新納克（譯音）違背所定處置敵僑定章等情．由廨出單．於昨將該德人傳案請訊．先由捕房代表牛門律師上堂聲稱．工部局所定處置敵僑定章．凡居界內敵僑每逢星期日及星期二須至註册處報告．查本星期該敵僑並未前往報告．據被告聲稱．是日因係守星期．故至禮拜一始來．聲明查他敵僑均能照章．而被告獨否．是以稟請傳訊．繼據虹口捕房九號西捕投稱．被告並不遵守．實違定章．應請訊核．訊據被告德人供稱．禮拜日雖未前往報告．但曾經預先函致通知．因前爲此事已被捕房拘留七天．今又逢傳訊．惟我之代表律師未曾會晤．故一切手續尚未預備．請爲改期云云．中西官得供．判喬其新納克退候下禮拜一訊核

◎總商會今日開會

上海總商會因今日五月十八號．爲今屆第十次常會之期．所有應行提議各事件案由如左．一蘇省改厘爲稅．二報告勞敬修先生代表赴京監視儲蓄票開簽情形．三報告入會．以上案由．昨已由該會通告各該議董．務於今日午後三時共同蒞臨討論決議

◎混售藥水棉花

南市棉花檢查局據莊業商行報告．每有鄉人以藥水棉花販至滬上．在各行家攙和混售．稍不留意．卽被朦混．受害非淺．影響商業前途．更何底止．請爲查察等情．已紀前報．茲該局司巡近又查獲鄉人邢全根之花衣四包．內雜藥水棉花．當卽扣留送局．詰得邢稱此莊內掮客浦牧舟所託頁等語．追將浦拘局．詰明前情．並悉尚有十餘包．均寄存陸家浜地方同議高盈全家．因卽一併起出．將人贓申送上海縣公署請爲核辦云

◎爭風殺人案判決

寓居新閘卡德路之江北人因其姘婦李王氏．近被拉黃包車之謝鴻標姦佔．以致醋勃發．乘謝來家時．竟用鐵棍向謝猛擊．受傷甚重．當由七百八十六號巡捕將受傷人送院醫治無效．因傷殞命．報經中西官驗明．傷屬相符．並將李成文拘解公堂訊．判押候研究各情．已紀本報．前日午後捕房將兇手解由李襄讞會同英副領事升座第一刑庭研訊．先由中西探上堂稟明調查案情．並拘獲被告云云．據蕩婦李王氏投稱．我與被告姘識多年．近被謝鴻標將我姦佔．後而謝反欲行兇．將李毆逐．致李恨極．將伊打傷斃命．是實．質之李成文直認行兇不諱．中西官會商之下．判李押西牢一年．以示懲儆

◎脚踏車撞傷西婦

某西婦前日挈有小孩．行經南京路．被日商三菱公司出店王惠生乘坐脚踏車撞倒跌傷．由巡街捕查見．將王拘入捕房．昨晨解案請訊．原告未到．卽據五十四號印捕與電車公司賣票人羅梅生等上堂證明該西婦乘坐電車．在南京路四川路口下車．被王之脚踏車撞跌受傷云云．質之王惠生供．事出無心．求宥．中西官以被告不應漫不經心．因判罰洋二十五元充公完案

◎匪徒攔路搶刦

近有一種匪徒．假搜查違禁品物並煙土爲由．乘間攫取行人物件．前日有仵在南碼頭十四圖中之沈寶樹向爲古董生意．攜帶現款往周浦鎮收取古玩．亭午時行至御街橋地方．忽爲袁阿五朱阿蘭等四人扭住搜查．卽將現洋數十元攫去．沈所帶之鈔票絲毫未動．沈卽報告圖董張雪洲．昨又分投淞滬警廳縣公署呈請提究

◎被告臨訊不到

商董周舜卿委任全權代表律師．投地方審判廳具狀訴稱．原告前在浦東爛泥渡鴻升碼頭組織信昌榨油廠．嗣因營業不佳．將廠歸商董虞洽卿並劉長英等執業．出立三萬五千零三百兩之契約．屆期往收無着．請求訊追等情．昨午後奉該廳簡推事官開庭審理．該代表投案候示．而被告往傳不到．奉諭着原告代表退去．聽候再傳

◎因何起火

法界興聖街五十八號六十號門牌同泰東洋莊．於昨日下午六點時樓上不知因何起火．當經洋龍到場救熄．祇焚毀莊樓房兩幢．捕頭飭探徐阿東等前往該處將莊主提案聽候訊核

◎竊案兩則

竊賊許阿根日前下午至法租界地方俞桂林家．將鎖撬去．入內竊取衣服一大包．攜贓而逸．適爲捕房包探梁大寶瞥見．將許追獲．連同原贓一併帶入捕房．昨解法公堂請究．原告稟明被竊情形．求究．許供認行竊不諱．中西官判押六禮拜．以儆．贓給原告領去．張龍虎前在法界朱和尚車行竊取車上篷布照會等物．報捕請緝．現爲包探周寶生將張拘獲．供出贓銷與郭德興舊貨店內．故於昨將郭傳到法公堂請究．原告稟明前情．詰之張龍虎供認行竊．郭德興供認收取篷布照會．現今售去．求宥．中西官判張押一月．以儆．郭德興罰洋五元充公．

◎尋獲逃妻

鹽城人劉其貴向在閘北爲雉髮．其妻葛氏．於上月脫逃無蹤．前日劉偕證人吳雲芝等在新閘橋畔將該氏並姘夫林雙全一併尋獲．扭送五區三分所．昨將一干人證解送地方檢察廳訊辦

◎私帶煙土

閔行婦人張陳氏攜帶伊子張吉祥．年十一歲．由滬[illegible]買物件．於昨午乘小輪回里．當爲水警前來偵查．卽在吉祥褲脚管中抄出烟土三兩一錢．遂將母子連證押送到隊．轉送地檢廳訊辦．又盧至英由香港乘綏陽輪船來申．私帶烟土．爲水巡捕人贓查獲．亦送該廳訊辦

◎求請寬限

猪行主唐維生前投法公堂控肉店主楊小寶．虧欠貨洋一千餘元．向索不付．店亦閉歇．求追．後交保．無保挺押．不理．昨又屆限傳訊．唐由某甲代到求追．楊現已托人向原告商勸．求請寬限若干天．可以理楚．某甲又稱唐維生因患病往外埠就醫．故未到案．聶讞員判楊還押．限原告於七天．同親自到案再行訊追

◎傷愈再訊

無賴陳洪生因與薛田卿在法界吉祥街巷烟間互相爭風．致結仇隙．故於日前均各糾同多人至吉祥街兇鬨．詎陳突出利斧．將薛砍傷倒地．後由包探姚金生聞悉前往將陳拘獲．及受傷人帶入捕房．飭將薛送醫院醫治．先將陳解送法公堂請究．詰之陳洪生供認行兇不諱．中西官判還押．候原告傷痊再行核辦

◎何故行兇

某客棧主婦張章氏．昨投法公堂控已歇夥計鮑阿鶴．不知因何仇隙．前日下午二時糾同數十人前來婦人棧內．不問情由．將婦人扭住行兇．後幸巡捕到來．若輩始行逃散．祇將鮑扭案．求請訊究．詰之鮑供認行兇不諱．中西官判押三禮拜．以儆

◎串賣婦女案訊決

匪徒何人傑串通在逃之周錫在浦東俞伯題橋地方．設計將何某之妻何祝氏價賣與奉賢吳和尚爲妻．得價瓜分．嗣爲何查悉．前情具狀上海地檢廳．派警前往將氏幷何提案訊．判該氏交夫領回．管束何人傑押候究懲．在案．而吳和尚又投該廳請求追償身價洋元等情．經該廳移送審廳．昨日下午奉堵推事官會同賀檢察官特開第一庭研訊．命提何人傑至案．據供奉賢人何祝氏實由周錫所誘出．由小民介紹售賣與吳和尚爲室．計得身價洋一百三十元．周取去九十元．由民祇分得二十元．尚有二十元以零用開支．求察．當據檢察官起而陳述．略謂何人傑和誘罪當然成立．請昔審判長將公訴附帶私訴公判云云．推事官遂諭辯論終結．聽候宣判．何人傑還押．

◎氣象台報告

五月十六日續報．木境海濱天氣陰而雨．有二低度入海．一在北直隸灣．一在臺灣峽之北．十七日晨天氣陰涼．風吹自東北偏東．

預告天曇而霧．有緩和不定之微風．

熱度報告最高七十四度一．最低六十一度三．去年同日最高八十四度九．最低五十四度三．

來件

◎介紹美國紅十字會贊成員啓（續）

美國紅十字會徵求贊成員第一隊隊長孫崇台君．四川路三和里恆豐鈔廠批發處第二隊隊長唐露園君．甯波路商業儲蓄銀行第三隊隊長蔣夢麟君．西門江蘇省教育會第四隊隊長錢新之君．四川路三十五號交通銀行第五隊隊長朱少屏君．靜安寺路五十一號寰球中國學生會第六隊隊長曹錫府君．四川路百二十號青年會第七隊隊長穆藕初君．江西路德大紗廠批發處第八隊隊長袁禮敦君．北蘇州路河沿裕昌煤號發起人朱葆三顧馨一沈聯芳等同啓

胃疾者鑒

奉送精美小書詳論飲食衛生之道

此邦人士之患胃不消化症者．不勝計數．韋廉士醫生藥局有鑒於斯．特編衛生小書一本．名曰何物可食如何食之．業已譯成華文．閱報諸君．如欲索取．卽須寄一明信片至以下所列地址．原班奉送．凡患胃不消化胃弱無力等症者．如能按書中所載何物可食．如何食之．以及其餘衛生方法．一一仿行．其所患之疾．莫不立卽治愈．胃不消化．致病之由．不一而足．有因飲食不合．或因操勞過度．或因腦筋衰殘．或運動失宜．卽如湖南長沙湖南全省警察廳督察員黃鏡蓉君．因公務紛繁．心力交瘁．致患胃不消化種種疾病．黃君來函云．鄙人於前清末葉．隨先君就義金陵．因公務紛紜．以致五內全虧．百骸皆損．光復以還．以疆場之餘生．盡湘警之義務．驅馳其間．心力俱瘁．飲食頓減．胃不消化．腰背疼痛．大便閉結．頭暈目眩．延醫服藥．毫不見效．友人見而訝曰．子形骸若此．曷勿服韋廉士紅色補丸．還君本來之面目乎．於是卽購是丸兩瓶試服．不料數日後．飲食加增．夜能安寐．接連服用．未久而鵠面鳩形之故我．竟已如出兩人．如此功效．豈可沒乎．特書數行．並附照片一張．以表謝悃．并祈登入報末．俾同病者有所問津焉．然而首貴記憶是丸曾經療治天下各處無論男女之患胃不消化腦筋衰殘等症．已歷三十餘年．係韋廉士大醫生紅色補丸．並非別種冒充紅色補丸也．因聲名久著．漁利之徒混售者衆．必須聲明韋廉士者方不致誤也．凡經售西藥者．均有出售．或直向上海四川路九十六號韋廉士醫生藥局函購．每一瓶英洋一元五角．每六瓶英洋八元．郵力在內也

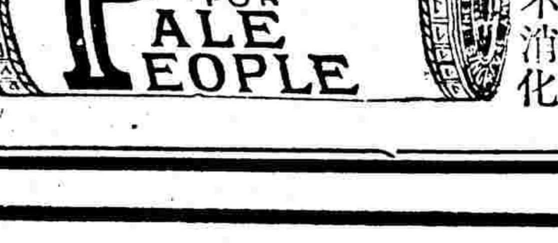

有識婦女

因講求衛生起見．每日駕言出遊．以解我憂．並可多吸新鮮空氣．更且使腸胃清潔．大便有序也．中國婦女往往絕少運動．終日坐守室內．致患大便祕結之舊症．因而蘊毒入血．身體不健．月事不調．面現斑疹．胃納甚稀．疾病頭痛．口氣穢濁．諸恙叢生矣．韋廉士紅色清導丸．誠係婦女衞生之聖藥．能使大便有序．功力和平．毫無肚腹絞痛不舒之虞．盛京鐵嶺倪振坤來書云．小女寒火太大．胃不消化．病及皮膚諸患．血氣不和等症．自服清導丸之後．大見奇效．諸恙悉去矣．如尊處無從購買紅色清導丸．請卽寄郵票大洋六角至上海四川路九十六號韋廉士醫生藥局．原班郵奉一瓶可也

名馳寰球

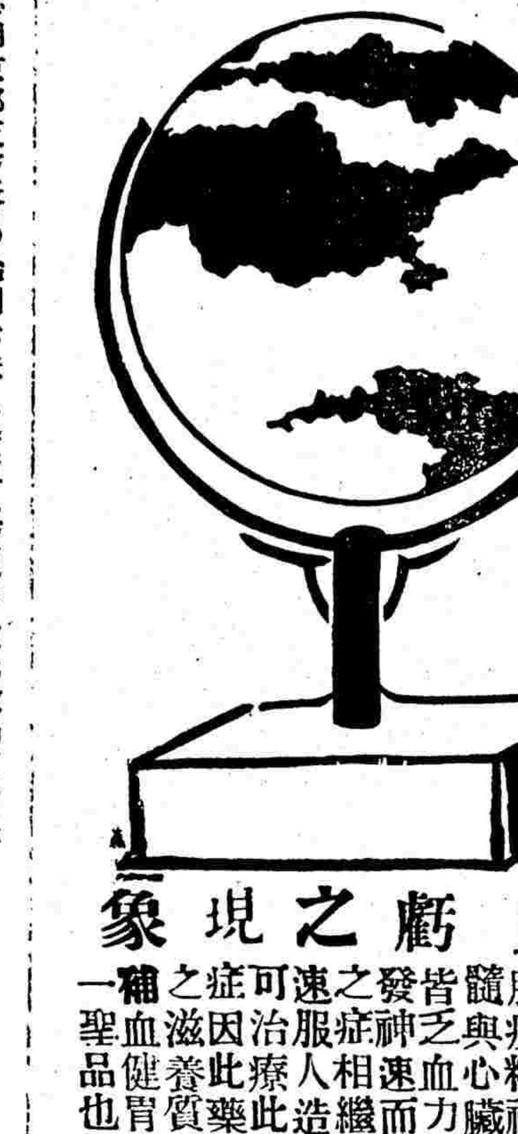

血虧之現象

按血虧症．先現面黃肌瘦．精神衰敗．腦脊髓與心臟精液腎胃．皆乏血力營養．故病發神速．而腦衰癆瘵之症．相繼而起．若能速服人造自來血．卽可治療此種血虧之症．因此藥含有最富之滋養質料．爲固身補血健胃保腎之第一聖品也

功用

血薄氣衰　精薄精冷
背痛腰酸　腦筋衰敗
心臟虧弱　呼吸短促
胃口不開　夢遺滑精
畏寒畏熱　諸虛百損
天癸不準　白帶白淫

大瓶二元　每打二十元

小瓶一元二角　每打十二元

上海五洲大藥房總發行所

內外痔瘡連根脫落

必須認明京都天寶齋○始創珍珠人參鹿八寶化痔散．此散獨重珍珠人參鹿．專治一切惡痔．搽之立刻止痛．消患平復無形．不效還洋．凡患痔瘡之症．雖由風濕燥熱四氣受傷所致．實由肝脾腎三經受損而成．日久則生管成漏．破孔穿腸．膿血淋漓．痛癢難忍．本齋不惜工本．修合家藏祕方．以真正珍珠熊胆人參鹿爲主．佐以舒肝健脾補腎行氣同本培元等妙品爲丸．專治一切內外痔瘡．服之立刻止痛．消管生肌．四圍連根脫落．平復如常．大便毫無艱苦．最奇者愈後非但永不再發．且喜身體康健．飯量加增．屢試屢驗．凡醫藥不能見效．但服極品消痔丸．眞藥到病除．能化痔之仙丹也．如症輕者二三盒．重者一料絕根．丸每盒二元．每料六盒十元．如外搽珍珠熊胆八寶化痔散．每瓶二元．無不立效．如丸散並用．效驗愈速．雖十年廿年之惡痔．可一敷立刻止痛．若服後無效．罪我惟天．錦分上海二馬路西鼎新里

靜明軒圓光

圓光之法．始傳於三皇九天玄女．繼傳於太上老君．再傳於呂祖．要皆洞察陰陽．暢曉天文地理．始能運用三光．役使神鬼．世世相傳．悟其法者甚鮮．出自掌握．萬事隨其變化．論道家指迷之術．偏功近世靈魂學之一種也．朱心田先生精心研究．垂三十年．偶一施術．靈驗如響．同人等或遇疑難問題．請求先生圓光指示．光明數丈．如同白晝．光中所見人物．則鬚眉畢肖．舟車則往來如眞．以及日月山川市街房屋．凡世間所有者．莫不有之．而過去未來之事．卽從一一通稱稱事物之中逐屆表現．絲毫不爽．其明白晝達．直如明鏡．如影戲．疑難則題因而立解．同人等得此術．針砭後益匪淺．既詫其神術．復感其熱誠．爰將同人等所親歷者以告同胞．世有惜抱疑難問題者乎．盍就正於先生焉．富貴終身．流年得失．立生死交．時運吉凶．陰陽兩宅．謀事成合．婚姻成否．先人亡靈．病症吉兇．來去行人．逃亡走失．鬼怪冤孽

羅竹平　馮采南　華鐵俠　錢慶堂　孫鳳來　吳明甫　張文濤　陳熾昌　同啓

寓望平街四馬路口粹中報館對門讀書樓

報餘叢載

黑幕

●小黑幕 （生可）

滬上有一種年老色衰之婦。自身既失營淫資格。又無假女繼其世業。生計斷絕。則多流而爲賊。自恃各妓院熟識人多。大都尋姑兌嫂。自由出入。中有一類。專竊相幇（妓院男傭滬人通稱相幇）被褥及其衣褲之類。其法堂皇入室。口中自言自語。捲取某相幇之所有。而後呼其名而詈之曰。咄咄。如此齷齪。竟不思洗滌。何不愛好之甚。且言且行。聞者以爲是必某相幇之所歡。咸不顧問。而被褥衣褲從此易姓矣。此雖小試。亦見巧思。今晨又有阿金姐其人。潛入平望街某妓院。竊取最時式之妓女衣服十三件。價値二百餘元。半途爲包探截獲。則又非小試者所可比矣。

●上海黑幕 三十六個黨之黑幕 短篇 （堯安）（續）

（巳）該黨徒之普通嗜好　（一）紙烟。一品不啻其第一生命。（二）酒。亦彼黨冬令之皮棉禦寒品。（三）非鴉片。提其神。幾等陳屍逞間苦力。（四）嗜戒煙丸。一如鴉片。（五）尤倚賭博爲第二生命。

（午）該黨之兇橫種種

（一）前三年之某夜。該黨徒相約掩入招商局某棧。擬毀貨倉鎖。盜取著名貴重品。（聞巴拿瑪陳賽品亦曾失過）罪未遂。忽被巡邏長某所發覺。趨前捕之。數賊竟敢進撲。環攻詎彼巡邏長某固少習技擊。術殊精者。爲首之賊一鐵尺兜頭劈下。邏微側其顱。乘勢飛起。其英雄獨立。鐵柱撐空。腿用力猛。賊立斃。餘者先後負傷遁。死者之妻居然提起訴訟。事已見各報。不復贅。吁該黨黨勢之膨脹。可概見矣。（二）近來私土來源頗盛。該黨見有私挾目的物者。即公然上前搶奪。倘挾私人不甘。彼輩即代爲鳴警。使之人贓並獲焉。（三）該黨內幕與浦東青幫相呼應。阻抑客貨。攔江劫奪。搆成血案等等。莫不與有連帶關係云。（四）某年間。該黨徒既奪得過客某之行李後。客急極危立。跳船高呼巡捕。呼聲未畢。已爲彼同類三四人橫衝直撞擠之下江。嗣爲西人某所瞥見。和衣縱身赴援。客始免於厄。而所失迄未恢復也。（五）有某船管貨艙司事人某人。極精明。素爲該黨所嫉視。會某夜卸貨下艙。聲正喧。某適巡行至二層艙口。黨徒二人扛棉紗一件。經其後。乘勢將紗一擺。擊某由艙口墜下。貨物淩亂之艙中。幸爲管工頭目某所見。急上前扶救。始未遺絕。續拋下之貨所壓。然足折脇骨斷。醫治二年餘。始痊。卒爲該黨陰謀所刼。趣改其業。以避之云。

堯安曰。該黨類夫上述諸罪案。不知凡幾。特就所述。彰明較著。諸幕已屬駭人聽聞矣。願世之大意人。毋再以苦力界中人。忽略視之。自貽伊戚也可。

●上海黑幕 巫醫之黑幕 長篇 （莊天吊述　生可潤文）（續）

潘之言曰。余染梅毒後。前後歷三年餘。綿延牀第。稍稍告痊。旋卽復發。蓋已身經五六次。初時尚不十分劇烈。特赴某醫局某醫處求治。醫出各藥。外敷內服。不數日而病反加劇。痛且益甚。直至今日。始知當時乃被某醫用藥助成。故意使之蘗爛。蓋藉此以挾制而恫嚇我也。余果惶急萬分。力求醫治。某醫乃勸我包醫。索價八十元。聲言可以定立限期。完全告痊。予一再請讓。卒以六十元成議。某醫自謂醫金無須現交。今但先付定洋二十。其餘則俟病愈後再繳。余如數付之。醫卽出保單一紙。單中書明包價若干元。先收定金若干元。限期若干日完全包愈。倘屆期病仍未愈。則包金診費分文不取云云。其式爲三聯單。當將第一單撕下交予收執。復命予簽名於存根。並詳註姓名住址。其存根文字略謂今有某某人願就本局包醫某項毒症。包價若干。除先付若干外。尚少藥金若干（藥金二字注意）限日包愈。屆時病愈後所有未付藥金定當如數照付。決不拖欠。某某人押等字樣。迨包單手續既竣。當日診治一次。自是逐日往診。而保單上原定兩禮拜之限期。至是尚餘四日。予病居然全愈。予大快慰。當將應付藥金四十元如數交付。撤銷存根。方自幸得出苦海。孰意不及一月。忽然復發。來勢且較初次爲尤猛。亟向某醫質問復發理由。某醫先爲予診治一過。而後謂予曰。此乃足下自不小心所致。要知新病初愈者。最忌尋花問柳。否則舊毒一觸卽發。今者君之復發。名爲毒上加毒。余聞言神氣爽沮。某醫見狀。料知靈機已中。乃更大吹而特吹曰。此病復發。斷非六十元所得而包醫者矣。至少需費百元。始有告痊之望。如請他醫診治。卽二百元恐亦未必能限期奏效。蓋以新舊併發。其勢至危。稍一不愼。卽以輕者言之。難免裂頂毀鼻之險。重則更有生命出入之虞。鄙人非敢自詡。若無把握。何敢輕言包醫云云。當時余又經此一嚇。意欲仍請包醫。惟終嫌索値太昂。乃復至六馬路王□□醫局。請其診治。詎王之聲口殊與某醫不約而同。亦勸余就其包醫。惟索價尚不若某醫之巨。聲言代價五十。結果乃以四十金定議。

小說

軍事小說 洛文旅行記 （續）

美國威爾歐文著　天風　无我　同譯

我儕所居逆旅。而車站及鐵道之廣場。有德軍之郵信隊及屯信隊在焉。方各服其勞。蓋德軍所到之處。必卽於是日設一軍用郵信隊。便其軍人與其家人通音訊也。馬醫處亦設於此廣場之外。則又見有若干軍用之飛機。時升時降焉。驟觀外表。頗擾至矣。然在在秩如。無或紊亂。一軍官立於車站貨倉之門際。我儕方凝眸以覘之。忽見一灰色之四車驅而至諸軍官之前。車止門闢。兵士數人騶御汗衫之二少年自車中出。而諸軍官而語。遙見一人諦視。耳以紙。兵士復驅二少年向廣場疾馳而去。我儕側耳以聽。棺然火車方過。此聲隆隆然。飛聲爲掩。旋又見洛文之少年凡四人自他道來。身佩紅十字之徽章。舁繃床上覆以被。紅十字會中人有寄繃床於我儕逆旅中者。旋來取去。而忽聞一婦人之哭聲。其聲絕哀。若別所親之死者。此時瞑色上矣。予憶晨間曾聞槍聲。聲止。卽見德兵數人自道旁奔而來。旋又見四車一驅至廣場。又有繃床舁而過。床上有人搖其首。示猶未死。擬者之中忽有一比人冒險發吻曰。此德軍官也。其膝傷矣。我儕問之曰。苟爲德軍官。何因而傷於人。比人閃其目以答我儕曰。無他。不虞之厄而已。未幾卽見一死者屍自廣場舁而經於逆旅門。何意造幕又遇之歟。

我儕之遊逅德軍也。爾時已三日矣。既目覩此不惰之悲劇。方寸之間。遂覺上天下地皆變爲灰色之死機。而此轔轔然鳴鳴然絡繹經過之灰色運輸車。灰色摩托自由車。灰色之汽車。坐於其中者皆死之導者。而其汽笛所發之聲。亦若聲聲告人以死。

仰視天空。灰色之雙翼飛機。翺翔於上。似具有超凡之能力。其擁護輜重之大軍。軍人在道。飄高歌自鳴得意。然歌聲似不發於人口。而發於機械之中。有聞音樂匣中一成不變之音樂者乎。此時歌者面目之板重正似之矣。於此之外。又有使人不可耐者。臭味是也。臭味何自來。則爲自古戰史所未道。而恰發於五十萬久未沐浴之人身。蓋凡德軍經過之地。若是之臭味。輒逾數日不散云。

翌日德軍除衛戍兵及從村中微集之運輸車外均已他往。我儕得自由以返不辭拾拉矣。意忻忻然。因覺此洛文者。若人被壓而復。此時忽復躍起。先是洛文市民見我儕異言異服而疑。致不敢近我儕。此時則環繞我儕之畔。或以法語。或以英語。聒我儕與語。觀其狀似於失望之餘。驟抱有無窮希望。蓋報社閉。日報絕跡。無復可惜之消息。則唯訛言是信。此不僅洛文如是。卽歐洲全境之信訛言者。此時亦正不勘。而況洛文傳播之訛言。初非惡耗。或則謂英法辭款爲其修理德軍所殘毀者。或謂法軍已入比境。在不辭拾拉下游與德軍戰。或謂英軍已滅德海軍。宜比人之樂道也。

我儕上道行矣。不期又引我悲。則目視被戕於德者方舉殯儀是也。其柩舁以少年。高與其肩齊。亦有用比利時式樸素之棺架者。一鍍金之十字峙於其巔。迨出洛文。漸行漸遠。四望郭外。已爲一小山所蔽。我儕乃與洛文別矣。予默念戰事一息。他日當復來此。一窺大禮拜寺之內容。及其中所庋中古之時之珍寶。而後更與此邦俊爽和平之人士。追論今日可悲可慘之事。則予願償矣。

遊記

●武夷遊記 （續） （雁蕩叔甫）

洞中舊有白玉蟾煉丹井。杳不知其處。佛座上有磁杯二。頗潔淨。余攜出洞外。以之取水止渴。置之壁穴中。乃沿南岡而下。茅長沒人。余等以巾護手。以手捧頭。攢行而前。約里許。始得小徑。巳任鍾模岩。並遂峯天壺峯之旁。自此東下。抵桃源洞。桃源爲武夷勝處。今亦一茶廠。門慇板壁。洞然無存。時已十一時。乃在茶廠中炊飯充飢。此茶廠原爲陷石堂址。其前平疇可十餘畝。後倚天壺峯。前對倉屏峯。峯之下有石磴。起形三角而尖削。中刊一壽字。名曰金磚石。其下爲金磚泉。洞口大石六七堆。盤如門。人從石罅攢出。其上摩崖曰閶津。曰閶津處。曰桃源。我自內出外。遂不覺桃源奧曠之概耳。出祧源。六曲之上城高。下城高卽當面矗立。沿溪東折。五曲之仙掌接筍諸峯。亦奔集眼前。武夷七曲以上。並無風景。朱子詩云。八曲風烟勢欲開。鼓樓岩下水濴洄。莫言此地無佳景。自是遊人不上來。余等遵溪東下。卽對仙掌峯而行。峯高可八十丈。兩旁斜削。互可百丈。其面如屋眷之瓦楞。時起凹凸。故土人亦稱之仙人掛布云。仙掌之麓有摩崖。曰壁立萬仞。曰仰之彌高。皆萬歷時人書。其南一石高踞。名伏虎岩。題記甚多。絕少佳作。而伏虎二字尚有筆力。自伏虎岩東上。累石爲門。穹窿倚險。入門則爲茶洞。亦曰玉華洞。以其東有玉華峯也。更進爲留雲書屋址。其南上可登接筍峯。峯之萬與仙掌齊。而險怪特甚。其下有本梯可以上升。梯盡處沿崖鑿級。斜倚凌空。其上有摩崖。曰梯雲。字大可三尺餘。西南折則稱雞胸。其下多朽木。零落崖間。皆是朽欄壞梯之下壁者。余覩此心動。因折囘焉。其頂上破屋一間。瓦片巳無。無他風景。亦何必冒此險耶。返留雲書屋址。北望見天遊峯之瀑布。自仙掌之東岡下垂。瀑之長度不過五六丈。三折而下。墜於石上。且甚細弱。亦名雪花泉。不足觀也。瀑布之下爲濤隱岩。岩下爲淡泉。爲金砂泉。爲仙浴塘。皆一水之流通也。自此折囘。見茶洞之門上題有峪嶸深鎖四字。爲萬天工書。出門南折。岩壁凹處爲下雲窩址。壁間鐫水雲竅三字。爲遊九言書。雲窩二大字爲陳　書。其下書棲雲閣。更左石上刊生雲二字。更東走一巨石。斜倚嶺上。曰雲路。石石上鐫重氿山顏四字。題者姓氏不可復識矣。自此西望。岡上三石笱相差而立者。則八曲之三敎峯也。以遠鏡窺之。則中峯之凹處題有三敎峯三字。三敎之後爲貓兒石。頗象形。下爲八面石。香爐石。環珮岩。皆一望盡收矣。路下溪中一大石。名茶灶岩。相傳晦翁在此岩煮茗。因以得名。尋純陽祠。王文成公祠。及棘隱菴。皆荊棘塞途。棲雲閣之下有朽杜數株。尙臥草際。則陳司馬祠之遺跡也。更東約百步。卽紫陽書院。倚於大隱屏之下。卽接笱峯之南。高可六十餘丈。峯首稍削。竹木蓊翠。其下豐垂。而玉華峯稍亞之。雖無雁蕩錦屏峯之秀。發於六六峯中。亦魁選也。祠門榜曰大宋道德之宗。前對晚照峯。更衣台。天柱峯。頗古。形勢登其堂。臭腐不堪。中祀朱子。而以蔡元定。眞德秀。劉爚。黃幹附祀。宋王遂所作紫陽書院碑記。亦殘破不可卒讀矣。文公書院。自淳祐以來。皆有祭田。以待山長敎生徒。清康熙時。賜額曰學達性天。規制益加宏敞。每年有白米百石。以爲修理祀奉之需。今爲崇安一朱姓所把持。此巨大之勝蹟。亦與茶廠等觀矣。明萬歷之時。陳幼溪結廬雲窩。時書院頗稠。一士人題詩於壁云。紫陽書院對清波。破壁殘磚半女蘿。頗愛隔鄰亭榭好。書欄朱拱是雲窩。幼溪見而笑曰。是其啓我乎。郎解嬖鳩工。輪奐一新。今外觀尙耀。而內容若是。安得重來題詩人耶。出院東行里許。一峯高可十餘丈。壁題一聯云。百折磯頭幾濯足。千尋峯頂一嘯下款。明天啓甲子冬月林汝景奉旨歸田過此則爲題詩岩也。已入四曲矣。岩之對面溪旁。破層數條。其前植茶。亦蕪雜無章。所謂御茶園也。余等至此。欲尋小九曲之勝而不可得。正徘徊間。余見一徑通石罅而出。至於溪畔。過此前登。則抵試劍石矣。左折見石壁。題有小九曲三字。相傳爲朱子手書。此外摩崖甚多。不可勝記。壁頂有正書曰。此大塊示我以文章耳。下款甲申首夏越峯蔣晨遊山憩此偶筆。僅書甲子而無紀年。大概明之叔世傷心人也。東上至小桃源。都爲瓦礫矣。再前約四百步。逵大藏峯。峯之高可五十丈。寬約七十丈。其下爲臥龍潭。水色翡碧。峯壁有二洞。相去二三丈許。內藏木板船多。此武夷之架壑船。山中人稱之沉香板。謂爲仙人藏置之所。余以遠鏡窺測。則此破板確爲壞船。古代大水之時。有船偶然飄入其中。今則桑田滄海。放溪流與洞相去幾二十丈。此洞西向。又極亢燥。貯物其中。卽經多年。自不損壞。而況木質自能歷久無恙。舊書相傳虹橋

劇壇

●對於戲劇之意見 （李中一）（續）

且我之所謂良好之道白者。非如詞曲一類。純以文學的組織成之者也。但須確如劇中人之地位。而不溢其分際。於編製劇本之時。一面默想劇中人之神情如何而命意遣詞。一面復須體會觀劇者之心理。而嚴別其糾正與迎合二者之利弊。固不必襲取皮黃劇中沿用之似通非通之舊套。始能謂之爲通俗也。更有說者。皮黃中所沿用之似通非通之字句。徒以習見習聞之故。犛不以爲非。至究其意義之究竟若何。恐社會上大多數人所未能明瞭。徒然使中流人士及學校青年於執筆爲文之際。添出無數似通非通之資料。且通俗云者。指戲劇之效用而言。非將戲劇中所包含之各種方面。一切貶其價格。使盡成野老鄉嫗之談話。而始爲通俗也。譬之國民學校之課本。目下所用者。爲淺顯之文言。一經敎師之講解。而至幼之兒童。亦未始不能領受之。今日之觀劇者。無論其爲文士。無論其爲愚民。然考其年齡。則均倍長於兒童。其聽受之能力。亦必倍勝於兒童。況劇中之道白。非盡爲文言者乎。譬之通俗演講之際。其聽者之程度。大多數係販夫走卒。其演講員之發言也。非至淺至顯不可。而劇中之道白。則以觀劇者之程度。較聽通俗演講者之程度爲勝。故於劇中人而爲市井人也。則取市井語以形容之。劇中人而爲高尙人也。則取高尙語以形容之。況有各項動作以表示其情況者乎。況演講者以解釋爲主旨。出言不妨求淺。而劇中人之身分口吻。不能由編劇者代爲強深爲淺乎。譬之小說。我嘗閱歐儒邵而司迭根氏之小說矣。其爲書也。未嘗描寫政治與神怪。但形容其國社會之狀況。寫一文字。則宛一文士。寫一花工。則宛一花工。寫一商人。則宛一商人。如攝影之不差毫髮。至於演劇。亦何莫不然。

我由是斷定戲劇之佳良者。一肯字已足盡之。故今日之欲改良戲劇而編製劇本或審定劇本者。當於肯字三致意。不徒以淺字爲通俗之不二法門也。

▲披露　今日晝以俄過激派在蒙猖獗八字組合　●●●●●●

上海慈善救濟會給獎章程

本會發行獎券。曾經函請盧護軍使核准。並蒙咨陳國務院備案。通行各地。一俟該券出售。除提給得獎人外。概充北方水災春振。及補助本埠指定各慈善機關經費。所賴衆擎成此義舉。本會同人企望深之。獎券額設五萬張。全張十元。分爲十條。每條計洋一元。票價獎金。概歸上海通行銀元核算。准於陽歷六月十號（陰歷五月初二）在上海開獎。屆時邀請旅滬中外官紳商學界蒞場監視。公昭大信。此佈。

今將得獎等次開

等次	張數	獎金
頭獎	一張	獨得獎洋六萬元
二獎	一張	獨得獎洋二萬元
三獎	一張	獨得獎洋一萬元
四獎	二張	每張得獎洋五千元
五獎	五張	每張得獎洋一千元
六獎	十張	每張得獎洋五百元
七獎	二十張	每張得獎洋二百元
八獎	一百張	每張得獎洋一百元
九獎	八百張	每張得獎洋五十元
頭獎上下	各一張計二張	每張得獎洋五百元
二獎上下	各一張計二張	每張得獎洋二百元
三獎上下	各一張計二張	每張得獎洋一百元
四獎上下	各一張計四張	每張得獎洋九十元
凡與頭獎末尾二字相同者	四百九十九張	每張得獎洋三十元
凡與二獎末尾二字相同者	四百九十九張	每張得獎洋廿五元
凡與三獎末尾二字相同者	四百九十九張	每張得獎洋二十元

共得獎號二千四百四十七張

得獎銀各埠可向中國銀行就近領兌

上海慈善救濟會謹訂

在法租界三茅閣橋東首愛多亞路大洋房

內電報局掛號一九六四　電話四一九五號

痔

痔瘡一症。皆由濕熱下注。陰虧熱甚。焦勞過度。以致筋脈橫解。精氣脫洩。若成瘰成塊。或痛或癢者爲痔。如膿血淋漓。管長數寸。或黃水紫血。脫肛疼痛者爲漏。以上各症。無論如何危重。速用此丹。每日送服三次。立能止痛去血。且掊元補氣。永不復發。雖數十年不愈之症。至多連服一料。包可永遠斷根。保不復發。萬試萬驗。不靈包退還洋。每瓶大洋一元。每料五瓶大洋四元。○又製三十六稀惡痔去管膏。如外痔十分危險。名醫却步。痛徹心肺。速將此膏搽之。三日之內。連根脫落。完好如初。天下治此之藥。斷無出其右者。此藥一出。天下猶有不愈之症。我不信也。雙料每瓶二元。單料一元。近多僞藥騙人。須認明仿單上有驗実背像。反面五開間書閱藥包上有註册商標。天馬爲記。若誤服僞藥。貽害匪淺。務須格外留意。○上海叒湯弄絲業會館後當波路崔氏獺香廬總發行所啓

●上海之黑幕

▲本報續徵答案隨到隨登並無期限

十海五方雜處魑魅魍魎羣入一隅名爲繁盛之首[illegible]

甚顧若罪日犯彌天大罪。而破其奸發其覆者卒鮮。無他。以此種社會大都波譎雲詭。深秘勿宣。元惡大憝。又工於自掩。非個中人終莫得而窺測而破除之也。本報本其救世之宏願。發爲下列之問題。特懸賞重光天日而後已。問題子目類舉如下

▲一探警之黑幕　如包探巡警之類

▲一游民之黑幕　一流氓二癟三

▲一拆白黨之黑幕　有男拆白黨有女拆白黨

▲一洋奴之黑幕　西崽等

▲一烟界之黑幕　大烟館三等土商日私販販日烟鬼

▲一巫醫之黑幕　九流三教盡屬於此

變目滑頭種種

▲一匪徒之黑幕　匪土匪及其外匪以他之類似匪者

附投稿簡例

一文字　幕者能原原本本搗破上列稱種黑幕以確數子目中之一種黑幕（或一子目或二子目自之黑幕）爲合格其道聽塗說不近情理者不錄